

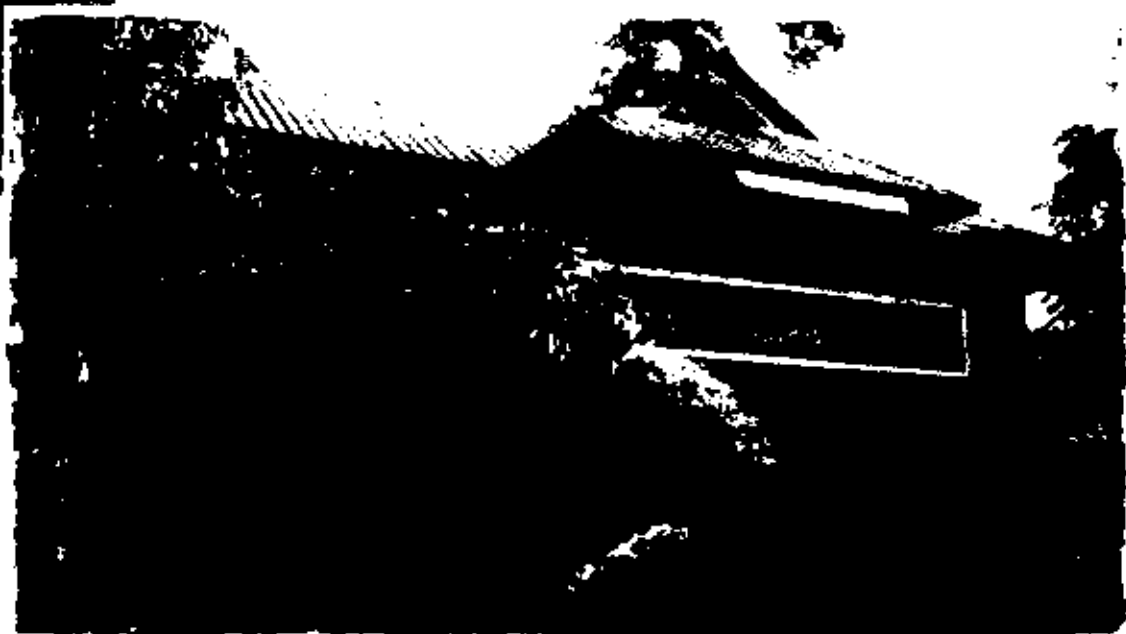

**แผนพัฒนาท้องถิ่นสี่ปี
พ.ศ. ๒๕๖๑ - ๒๕๖๔
องค์การบริหารส่วนตำบลจยอหอ**



งานนโยบายและแผน
สำนักงานปลัด
องค์การบริหารส่วนตำบลจยอหอ
www.joho.go.th

สารบัญ

เรื่อง	หน้า
ส่วนที่ ๑ สภาทั่วไปและข้อมูลพื้นฐานที่สำคัญขององค์กรปกครองส่วนท้องถิ่น	๑ - ๓๒
ส่วนที่ ๒ สรุปผลการพัฒนาท้องถิ่นตามแผนพัฒนาท้องถิ่น(พ.ศ.๒๕๕๗-๒๕๖๐)	๓๓ - ๔๕
ส่วนที่ ๓ ยุทธศาสตร์การปกครองท้องถิ่น	๔๖ - ๘๕
ส่วนที่ ๔ การนำแผนพัฒนาท้องถิ่นสู่การปฏิบัติ	๘๖ - ๒๒๒
ส่วนที่ ๕ การติดตามและประเมินผลสรุปผล	๒๒๓ - ๒๒๗
ภาคผนวก	

คำนำ

ตามระเบียบกระทรวงมหาดไทย ว่าด้วยการจัดทำและประสานแผนพัฒนาองค์กรปกครองส่วนท้องถิ่น พ.ศ. ๒๕๔๘ กำหนดให้องค์กรปกครองส่วนท้องถิ่นจัดทำแผนยุทธศาสตร์การพัฒนา ซึ่งเป็นแผนพัฒนาเศรษฐกิจและสังคมของท้องถิ่น เพื่อเป็นการกำหนดทิศทางและเป้าหมายในการพัฒนาท้องถิ่นของแต่ละท้องถิ่น ทั้งนี้ให้สอดคล้องกับสภาพปัญหา ความต้องการและศักยภาพของแต่ละท้องถิ่นและสอดคล้องกับยุทธศาสตร์การพัฒนาและแนวทางการพัฒนาขององค์การบริหารส่วนตำบลจ้อหอ ที่มีเป้าหมายภายใน ๔ ปี เพื่อให้การดำเนินงานให้เป็นไปตามยุทธศาสตร์การพัฒนา จึงต้องจัดทำแผนพัฒนาท้องถิ่นสี่ปีให้ยุทธศาสตร์บรรลุเป้าหมาย

องค์การบริหารส่วนตำบลจ้อหอ ได้ดำเนินการจัดทำแผนพัฒนาท้องถิ่นสี่ปี (พ.ศ. ๒๕๖๑-๒๕๖๔) ขององค์การบริหารส่วนตำบลจ้อหอ เพื่อเป็นแผนพัฒนาท้องถิ่นให้ยุทธศาสตร์พัฒนามรรลุเป้าหมายและวัตถุประสงค์ในการพัฒนา และใช้เป็นแนวทางในการจัดทำแผนงานงบประมาณรายจ่ายประจำปีต่อไป

องค์การบริหารส่วนตำบลจ้อหอ

ส่วนที่ ๑

สภาพทั่วไปและข้อมูลพื้นฐานที่สำคัญขององค์กรปกครองส่วนท้องถิ่น



ส่วนที่ ๑ สภาพทั่วไปและข้อมูลพื้นฐาน

๑. ด้านกายภาพ

๑.๑ ที่ตั้งของหมู่บ้านหรือชุมชนหรือตำบล

ที่ตั้ง องค์การบริหารส่วนตำบลจ้อหอเป็นตำบลหนึ่งของอำเภอเมืองนครราชสีมา ตั้งอยู่ทางทิศเหนือของอำเภอเมืองนครราชสีมา อยู่ห่างจากที่ว่าการอำเภอเมืองนครราชสีมา ๑๓ กิโลเมตร

อาณาเขต

ทิศเหนือ	ติดต่อกับตำบลโคกสูง อำเภอเมืองนครราชสีมา จังหวัดนครราชสีมา
ทิศใต้	ติดต่อกับตำบลหมื่นไวย และตำบลจ้อหอ อำเภอเมืองนครราชสีมา จังหวัดนครราชสีมา
ทิศตะวันออก	ติดต่อกับตำบลตลาด อำเภอเมืองนครราชสีมา จังหวัดนครราชสีมา
ทิศตะวันตก	ติดต่อกับตำบลหมื่นไวย และตำบลพุดซา อำเภอเมืองนครราชสีมา จังหวัดนครราชสีมา

เนื้อที่ องค์การบริหารส่วนตำบลจ้อหามีขนาดพื้นที่ ประมาณ ๒๖.๘๗ ตารางกิโลเมตร หรือประมาณ ๑๖,๘๕๖ ไร่

ที่ตั้ง เลขที่ ๑๐๕ หมู่ที่ ๑๒ บ้านสระตาราช ตำบลจ้อหอ อำเภอเมืองนครราชสีมา จังหวัดนครราชสีมา จัดตั้งเป็นองค์การบริหารส่วนตำบลเมื่อ วันที่ ๒๓ กุมภาพันธ์ พ.ศ.๒๕๔๐ เป็นองค์การบริหารส่วนตำบลขนาดเล็ก ปี พ.ศ. ๒๕๕๑ ได้ปรับขนาดเป็นองค์การบริหารส่วนตำบลขนาดกลาง และปรับขนาดเป็นองค์การบริหารส่วนตำบลขนาดใหญ่ ในปี พ.ศ. ๒๕๕๔



แผนที่องค์การบริหารส่วนตำบลจอหอ

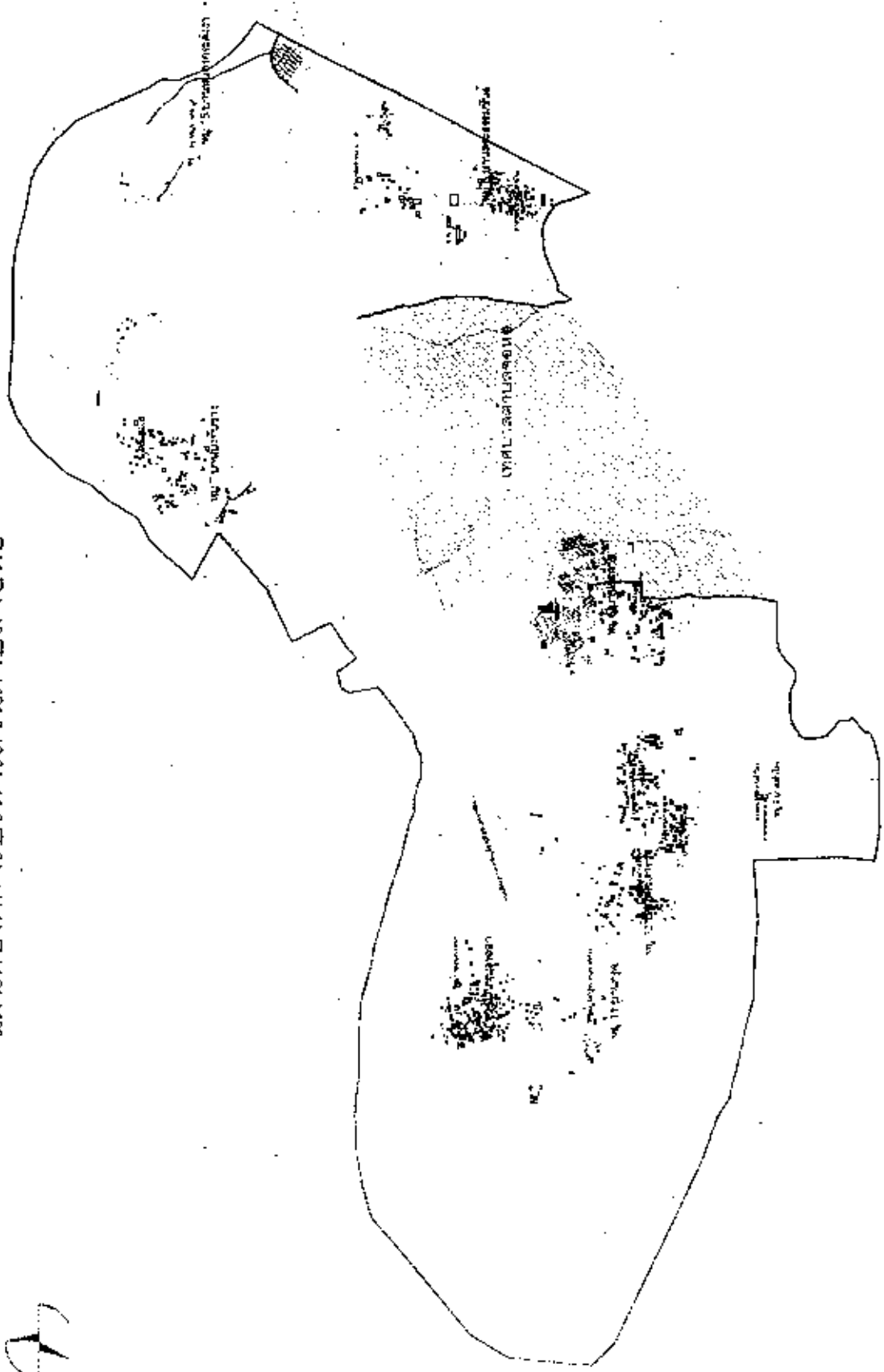



๑.๒ ลักษณะภูมิประเทศ

องค์การบริหารส่วนตำบลจอหอ ตั้งอยู่บนที่ราบสูง ทางภาคตะวันออกเฉียงเหนือตอนล่าง แบ่งพื้นที่เป็น ๓ ส่วน ดังนี้ พื้นที่สำหรับที่อยู่อาศัยประมาณ ๕๐% เป็นพื้นที่สำหรับการเกษตร ๔๐ % และมีพื้นที่ส่วนอื่น ๑๐%

๑.๓ ลักษณะภูมิอากาศ

ลักษณะภูมิอากาศขององค์การบริหารส่วนตำบลจอหอ จัดอยู่ภายในเขตภูมิอากาศแบบทุ่งหญ้าเมืองร้อน (Tropical Savanna Climate : Aw) หรือเรียกอีกอย่างหนึ่งว่า เขตภูมิอากาศแบบสะวันนา(Savanna Climate) ซึ่งเป็นลักษณะอากาศที่มีฤดูแล้งสลับฤดูฝนอย่างเด่นชัด ลักษณะอากาศเช่นนี้เกิดขึ้นเนื่องจากจังหวัดนครราชสีมาตกอยู่ภายใต้อิทธิพลของลมมรสุม ๒ ชนิด คือ ลมมรสุมตะวันตกเฉียงใต้และลมมรสุมตะวันออกเฉียงเหนือ จึงสามารถแบ่งฤดูกาลออกได้เป็น ๓ ฤดู ดังนี้

๑. ฤดูฝน(Rain Season) เริ่มตั้งแต่กลางเดือนพฤษภาคมถึงกลางเดือนตุลาคม
๒. ฤดูหนาว(Winter Season) เริ่มตั้งแต่กลางเดือนตุลาคมถึงกลางเดือนกุมภาพันธ์
๓. ฤดูร้อน (Summer Season) เริ่มตั้งแต่กลางเดือนกุมภาพันธ์ถึงกลางเดือนพฤษภาคม

๑.๔ ลักษณะของดิน

พื้นที่ในตำบลจอหอส่วนใหญ่เป็นดินร่วนปนทราย พื้นที่นาส่วนใหญ่เป็นดินเหนียวปนทราย พื้นที่บางส่วนเป็นดินเค็ม

๑.๕ ลักษณะของแหล่งน้ำ

พื้นที่ในตำบลจอหอ มีลำน้ำที่สำคัญไหลผ่าน ๑ สาย คือ คู่มูลำตะคอง ซึ่งมีราษฎรใช้น้ำ เพื่ออุปโภค และบริโภค พร้อมทั้งภาคการเกษตร

บ่อน้ำตื้น/สระน้ำ	๒๕	แห่ง
- บ่อบาดาล	๑	แห่ง
- ฝาย/ทำนบ/เขื่อนกั้นน้ำ	๑	แห่ง
- ประปาหมู่บ้าน	๔	แห่ง
- แหล่งน้ำธรรมชาติ	๑๑	แห่ง

๒. ด้านการเมือง/การปกครอง

๒.๑ เขตการปกครอง

องค์การบริหารส่วนตำบลจอหอแบ่งเขตการปกครองออกเป็น ๔ หมู่บ้าน ดังต่อไปนี้

หมู่ ๒	บ้านกล้วย	นายชูชีพ	คชสาร	ผู้ใหญ่บ้าน
หมู่ ๖	บ้านระกาย	นายฟ้า	บุญสร้าง	กำนัน ต.จอหอ
หมู่ ๗	บ้านบึงหัวช้าง	นายสุกรม	พิมพ์ชาติ	ผู้ใหญ่บ้าน
หมู่ ๘	บ้านสระธรรมเขันธ์	นายจำนงค์	ชิตโพธิ์	ผู้ใหญ่บ้าน
หมู่ ๙	บ้านสำโรง	นายสมหมาย	อินทร์โคกสูง	ผู้ใหญ่บ้าน
หมู่ ๑๐	บ้านหนองออก	นายบุญชู	ถิ่นโคกสูง	ผู้ใหญ่บ้าน
หมู่ ๑๑	บ้านกรด	นายพิพัฒน์พงษ์	เอกบุตร	ผู้ใหญ่บ้าน
หมู่ ๑๒	บ้านสระตราข	นายสุรศักดิ์	สุนนิราช	ผู้ใหญ่บ้าน
หมู่ ๑๕	บ้านหนองกระดังงา	นายชัยสิทธิ์	แจจจอหอ	ผู้ใหญ่บ้าน



๒.๒ การเลือกตั้ง

สถิติการเลือกตั้งนายกองค์การบริหารส่วนตำบลจ้อหอ และสมาชิกสภาองค์การบริหารส่วนตำบลจ้อหอ (ครั้งล่าสุด) เมื่อวันที่ 12 ตุลาคม 2556

- จำนวนผู้มีสิทธิเลือกตั้ง รวมนทั้งสิ้น 9,268 คน

- ผู้มาใช้สิทธิ จำนวน 5,976 คน

แยกเป็น

นายกองค์การบริหารส่วนตำบลจ้อหอ

จำนวนบัตรเลือกตั้งที่เป็นคะแนนให้ผู้สมัครรับเลือกตั้ง จำนวน 4,034 บัตร

- จำนวนบัตรเลือกตั้งที่ชำรุดเสียหายในช่องไม่ลงคะแนน จำนวน 1,026 บัตร

- จำนวนบัตรเสีย จำนวน 916 บัตร

สมาชิกสภาองค์การบริหารส่วนตำบลจ้อหอ

จำนวนบัตรเลือกตั้งที่เป็นคะแนนให้ผู้สมัครรับเลือกตั้ง จำนวน 5,255 บัตร

- จำนวนบัตรเลือกตั้งที่ชำรุดเสียหายในช่องไม่ลงคะแนน จำนวน 500 บัตร

- จำนวนบัตรเสีย จำนวน 221 บัตร

๓. ประชากร

ข้อมูลเกี่ยวกับจำนวนประชากร

จำนวนราษฎร ชาย ๖,๖๖๒ คน หญิง ๗,๓๐๘ คน รวมนทั้งสิ้น ๑๓,๙๗๐ คน จำนวนครัวเรือน รวมนทั้งสิ้น ๖,๐๐๙ ครัวเรือน แยกตามหมู่บ้านดังรายละเอียดต่อไปนี้

ชื่อหมู่บ้าน	จำนวนครัวเรือน	ประชากรหญิง	ประชากรชาย	ประชากรรวม
บ้านกล้วย	๗๒๒	๘๓๔	๗๕๓	๑,๕๘๗
บ้านระกาย	๓,๙๕๐	๒,๔๙๑	๒,๑๓๖	๔,๖๒๗
บ้านบึงหับช้าง	๙๔๐	๘๗๖	๗๘๐	๑,๖๕๖
บ้านสระธรรมขันธุ์	๕๕๓	๕๕๕	๕๕๗	๑,๑๑๒
บ้านสำโรง	๘๘	๑๖๓	๓๕๕	๕๑๘
บ้านหนองออก	๔๔๒	๗๓๖	๗๓๑	๑,๔๖๗
บ้านกุด	๔๖๕	๘๐๖	๗๑๖	๑,๕๒๒
บ้านสระดารา	๒๗๖	๔๒๘	๓๙๕	๘๒๓



บ้านหนองกระดิงงา	๕๗๓	๕๔๙	๓๙๙	๘๔๘
รวม	๖,๐๐๙	๗,๓๐๘	๖,๖๖๒	๑๓,๙๗๐

หมายเหตุ : ข้อมูลจากสำนักงานทะเบียนอำเภอเมืองนครราชสีมา ณ วันที่ ๔ เดือน พฤษภาคม พ.ศ.๒๕๕๙

๔. สภาพทางสังคม

๔.๑ การศึกษา

การศึกษา ในพื้นที่องค์การบริหารส่วนตำบลจ้อหอ มีโรงเรียนในพื้นที่ระดับประถมศึกษา จำนวน ๔ โรงเรียน คือ

๑. โรงเรียนบ้านกล้วย
๒. โรงเรียนบ้านระกาย
๓. โรงเรียนบ้านบึงทับช้าง
๔. โรงเรียนบ้านกรุดหนองออก

และศูนย์การศึกษาพิเศษ เขตการศึกษาที่ ๑๑

การจัดการศึกษา องค์การบริหารส่วนตำบลจ้อหอ ได้ดำเนินการตามโครงการถ่ายโอนภารกิจจัดการศึกษาอนุบาล ๓ ขวบ ซึ่งปฏิบัติตามนโยบายการกระจายอำนาจให้แก่องค์กรปกครองส่วนท้องถิ่น ตามรัฐธรรมนูญแห่งราชอาณาจักรไทย พุทธศักราช ๒๕๔๐ มาตรา ๗๘ และ พระราชบัญญัติกำหนดแผนและขั้นตอนการกระจายอำนาจให้แก่องค์กรปกครองส่วนท้องถิ่น พุทธศักราช ๒๕๔๒ มาตรา ๓๐ กระทรวงศึกษาธิการ มีนโยบายถ่ายโอนการจัดการศึกษาอนุบาล ๓ ขวบ ให้แก่องค์กรปกครองส่วนท้องถิ่นดำเนินการในปีการศึกษา ๒๕๔๔ โดยให้โรงเรียนในสังกัดสำนักงานคณะกรรมการประถมศึกษาแห่งชาติต้งรับเด็กอนุบาล ๓ ขวบเข้าเรียน แต่ให้ความร่วมมือกับท้องถิ่นในการจัดการศึกษาอนุบาล ๓ ขวบ โดยสนับสนุนด้านอาคารสถานที่ ด้านวิชาการและครูอัตราจ้างหรือครูผู้สอนให้ช่วยดำเนินการสอนต่อไป องค์การบริหารส่วนตำบลจ้อหอ ได้ดำเนินการจัดการเรียนการสอนเด็กก่อนวัยเรียน ระดับชั้นอนุบาล ๖ ขวบ จำนวน ๓๑ คน เกณฑ์เฉลี่ย ๑ : ๑๔ , ระดับชั้นอนุบาล ๓ ขวบ ๓๗ คน เกณฑ์เฉลี่ย ๑ : ๑๔ และระดับชั้นอนุบาล ๔ ขวบ จำนวน ๓๗ คน เกณฑ์เฉลี่ย ๑ : ๑๔ รวมทั้งสิ้นจำนวนนักเรียน ๑๐๕ คน ณ ศูนย์พัฒนาเด็กเล็กตำบลจ้อหอ มีบุคลากรครูดูแลเด็กก่อนปฐมวัย จำนวน ๘ คน (ข้อมูลปีการศึกษา ๒๕๕๙)

ศูนย์พัฒนาเด็กเล็กตำบลจ้อหอ เป็นอาคารเรียนในการจัดกิจกรรมการเรียนรู้ให้แก่เด็กก่อนก่อนเกณฑ์ จำนวน ๓ ห้องเรียน มีสัดส่วนครู ๑ คน ต่อนักเรียน ๑๔ คน ปัจจุบันมีนักเรียน จำนวน ๑๓๙ คน โดยรายละเอียดดังนี้

ระดับชั้น	ชาย	หญิง	รวม	อาจารย์ประจำชั้น
เตรียมอนุบาล (๒ ขวบ)	17	14	31	1. นางประไพ จุฬินาย 2. นางหลงมา เรกบุตร 3. นางราตรี ถิ่นโคกสูง
เตรียมอนุบาล (3 ขวบ)	21	16	37	1. นางสาววิษี เชนนอก 2. นางปราณี ใจใหญ่ 3. นางสาวสุนันทา หมื่นมะเริง
เตรียมอนุบาล	21	16	37	1. นางยุพิน แก่นกระโทก



(4 ขวบ)				2. นางกัลยาณี เอกบุตร
รวม	59	46	105	

๔.๒ สาธารณสุข

ในเขตพื้นที่รับผิดชอบขององค์การบริหารส่วนตำบลจ้อหอ มีโรงพยาบาลส่งเสริมสุขภาพตำบล ๑ แห่ง คือ โรงพยาบาลส่งเสริมสุขภาพตำบลระทาย โดยมีนางจิมมีรัฐตา คำพัฒน์ เป็นผู้อำนวยการ ให้บริการในพื้นที่รับผิดชอบขององค์การบริหารส่วนตำบลจ้อหอ และรวมถึงพื้นที่ของทางเทศบาลตำบลจ้อหอด้วย โรคระบาดที่สำคัญที่เกิดขึ้นเช่น ไข้เลือดออก

องค์การบริหารส่วนตำบลจ้อหอ มีกองสาธารณสุขและสิ่งแวดล้อม เป็นส่วนราชการภายในองค์กรปกครองส่วนท้องถิ่น มีนางลิณีน หุ่นผล ดำรงตำแหน่งผู้อำนวยการกองสาธารณสุขและสิ่งแวดล้อม

- อาสาสมัครสาธารณสุขประจำหมู่บ้าน จำนวน 240 คน
จำนวนผู้ป่วยโรคเรื้อรัง

ลำดับ	ชื่อหมู่บ้าน	จำนวน (คน)	
		เบาหวาน	ความดัน
1	บ้านกล้วย หมู่ที่ 2	39	112
2	บ้านระทาย หมู่ที่ 6	97	228
3	บ้านบึงทับช้าง หมู่ที่ 7	27	62
4	บ้านสรรธรรมขันธุ์ หมู่ที่ 8	24	55
5	บ้านสำโรง หมู่ที่ 9	17	28
6	บ้านหนองออก หมู่ที่ 10	26	85
7	บ้านกรุด หมู่ที่ 11	48	140
8	บ้านสรรคตราช หมู่ที่ 12	38	56
9	บ้านหนองกระดิงงา หมู่ที่ 15	15	21
10	นอกเขต(ใช้บันทึกคนนอกเขตฯ) หมู่ที่ 0	18	28
	รวม	349	815

๔.๓ อาชญากรรม

ในพื้นที่องค์การบริหารส่วนตำบลจ้อหอไม่มีเหตุอาชญากรรม มีเพียงเหตุการณ์เล็กน้อยไม่ร้ายทั่วไป ตำรวจประจำตำบล จำนวน ๒ คน
ตำรวจบ้าน จำนวน ๓๐ คน



๔.๔ ยาเสพติด

องค์การบริหารส่วนตำบลจอยหอ ได้บูรณาการร่วมกับศูนย์ปฏิบัติการป้องกันและปราบปรามยาเสพติด อำเภอเมืองนครราชสีมา (ศป.ปส.อ.เมืองนครราชสีมา) และผู้นำท้องที่ ในการดำเนินการค้นหาผู้เสพ/ผู้ติดยาเสพติดในพื้นที่ เพื่อนำเข้าสู่กระบวนการบำบัดรักษาฟื้นฟูสมรรถภาพผู้เสพ/ผู้ติดยาเสพติดที่ผ่านการคัดกรองในระบบสมัครใจ เพื่อเข้าร่วมโครงการป้องกันและแก้ไขปัญหายาเสพติด กิจกรรมส่งเสริมบำบัดฟื้นฟูผู้เสพ/ผู้ติดยาเสพติด และส่งเสริมการฝึกอาชีพ ให้แก่ผู้ผ่านการบำบัด

๔.๕ การสังคมสงเคราะห์

องค์การบริหารส่วนตำบลจอยหอได้ดำเนินการด้านสังคมสงเคราะห์ ดังนี้

๑. ดำเนินการจ่ายเบี้ยยังชีพให้กับผู้สูงอายุ ผู้พิการ และผู้ป่วยเอดส์
๒. รับลงทะเบียนและประสานโครงการเงินอุดหนุนเพื่อการเลี้ยงดูเด็กแรกเกิด
๓. ประสานการทำบัตรผู้พิการ
๔. ตั้งโครงการปรับปรุงซ่อมแซมบ้านคนจน

๕. ระบบบริการพื้นฐาน

๕.๑ การคมนาคมขนส่ง

เส้นทางคมนาคม เส้นทางคมนาคมที่สำคัญขององค์การบริหารส่วนตำบลจอยหอ

๑. ทางหลวงแผ่นดินหมายเลข ๒ (ถนนมิตรภาพ) ผ่านตำบลทางทิศตะวันออกเฉียงใต้ เส้นทางนี้ไม่มีใครมีผลกระทบต่อเขตชุมชนชนบทของตำบลโดยตรงแต่จะเป็นเส้นทางที่ติดต่อกับการคมนาคมทางหลวงแผ่นดินหมายเลข ๒๐๕ เพื่อติดต่อกับภายนอกตำบลและขนส่งผลผลิตไปยังที่อื่น ๆ

๒. ทางหลวงหมายเลข ๒๐๕ ตัดกับทางหลวงแผ่นดินหมายเลข ๒ ผ่านตอนกลางตำบลในแนวเหนือ-ใต้ ทางสายนี้เป็นเส้นทางที่สำคัญของชุมชนไม่ว่าจะเป็นชุมชนหลักด้านตะวันตกหรือชุมชนหมู่ที่ ๗ ทางด้านเหนือในการคมนาคมติดต่อกับภายนอกตำบล

๓. เส้นทางอื่น ๆ ภายในตำบล แบ่งเป็น ๒ ฝาก ทางหลวงแผ่นดินหมายเลข ๒๐๕ มีแยกโครงข่ายจากการ ทางด้านตะวันตกเป็นโครงข่ายของถนนที่เข้าไปบริการชุมชนหมู่ที่ ๖, ๒, ๑๒, ๑๑ และ ๑๐ มีถนนแยกเข้าสู่จากภายในชุมชนอีก ที่สำหรับทางตะวันออกของทางหลวงแผ่นดินหมายเลข ๒๐๕ เป็นโครงข่ายถนนเพื่อเข้าสู่หมู่ที่ ๗ เส้นทางที่ผ่านเข้าไปในสถานที่ราชการ

๔. ถนนเลี่ยงเมืองสาย สามแยกปักธงชัย - จอยหอ เป็นทางหลวงที่สร้างใหม่เพื่อช่วยระบายการจราจรของรถยนต์ บรรเทาปัญหาการจราจรติดขัด โดยลัดผ่าน พื้นที่หมู่ที่ ๒, ๖, ๗, ๘, ๑๐, ๑๑, ๑๒, และ ๑๔

การคมนาคมติดต่อกับพื้นที่ภายนอกตำบล

การติดต่อกับอำเภอ จังหวัด ตลาดหรือศูนย์กลางการซื้อขาย และการขนส่งผลผลิต ประชาชนตำบลจอยหอได้ใช้ทางหลวงแผ่นดินหมายเลข ๒๐๕ และทางหลวงแผ่นดินหมายเลข ๒ โดยผ่านไปทางเทศบาล ตำบลจอยหอใช้บริการรถโดยสารได้ดังนี้

๑. รถสองแถวสายหนองออก โคราช บริการระหว่างหมู่ที่ ๑, ๖, ๑๐, ๑๑, ๑๒ ซึ่งมีบริการตลอดทั้งวัน สำหรับหมู่ที่ ๙ นั้นไม่มีรถโดยสารเข้าถึงหมู่บ้านประชาชนต้องเดินมาขึ้นรถโดยสารที่หมู่ที่ ๒ เป็นระยะทางประมาณ ๑ กม.

๒. หมู่ที่ ๗ ไม่มีรถโดยสารประจำทาง ประชาชนในหมู่บ้านต้องเดินทางไปยังรถประจำทางที่ทางหลวงหมายเลข ๒๐๕ คือ ถนนสุรนารายณ์ หรือเดินทางสัญจรด้วยยานพาหนะส่วนตัว

๕.๒ การไฟฟ้า

ประชาชนในเขตพื้นที่ขององค์การบริหารส่วนตำบลจอยหอมีไฟฟ้าใช้ครบทุกครัวเรือน แต่ยังคงขาดโครงข่ายการระดมทุนชุมชนและสถานที่สำคัญบางแห่ง



๕.๓ การประปา

ประชาชนในเขตพื้นที่องค์การบริหารส่วนตำบลจอยหอ มีการประปาบริการ ๓ ส่วน คือ

๑. กิจการประปา องค์การบริหารส่วนตำบลจอยหอ บ้านกล้วย หมู่ที่ ๒
๒. กิจการประปาหมู่บ้าน ได้แก่
 - ประปาหมู่บ้านบึงห้วยช้าง หมู่ที่ ๗
 - ประปาหมู่บ้านหนองออก หมู่ที่ ๑๐
 - ประปาหมู่บ้านกรุด หมู่ที่ ๑๓
๓. การประปาส่วนภูมิภาค

๕.๔ โทรศัพท์

ประชาชนส่วนใหญ่ใช้เป็นโทรศัพท์เคลื่อนที่ติดตามตัวเป็นส่วนใหญ่

๕.๕ ไปรษณีย์หรือการสื่อสารหรือการขนส่ง และวัสดุ ครุภัณฑ์

- ไม่มี-

๖. ระบบเศรษฐกิจ

๖.๑ การเกษตร

ประชากรส่วนใหญ่ประกอบอาชีพเกษตรกรรมเป็นหลัก เช่น การทำนา เพาะปลูกพืชไร่ ผักสวนครัว และผลไม้ เมื่อว่างจากภาคเกษตรกรรมจะเดินทางไปประกอบอาชีพเป็นแรงงานรับจ้างทั่วไป ตามพื้นที่เกษตรกรรม โรงงานอุตสาหกรรมและเดินทางเข้าไปในเมืองเป็นแรงงานช่างฝีมือ ดังนั้นประชากรส่วนใหญ่ภายในพื้นที่ขององค์การบริหารส่วนตำบลจอยหอจึงประกอบอาชีพเกษตรกรรมควบคู่กับการรับจ้างทั่วไป นอกจากนี้ยังประกอบอาชีพค้าขายและอาชีพอื่น ๆ รวมทั้งอาชีพเสริมที่ทำเป็นอุตสาหกรรมในครัวเรือน เช่น การจักสาน ทอเสื่อ ห่อผ้า แปรรูปอาหารประเภทต่าง ๆ

๖.๒ การประมง

- ไม่มี-

๖.๓ การปศุสัตว์

- เกษตรกรเลี้ยงโค-กระบือ
- เกษตรกรเลี้ยงหมู
- เกษตรกรเลี้ยงไก่พื้นบ้าน
- เกษตรกรเลี้ยงไก่ไข่
- เกษตรกรเลี้ยงสัตว์น้ำ

๖.๔ การบริการ

หน่วยธุรกิจในเขตองค์การบริหารส่วนตำบลจอยหอ

- โรงแรม	๗	แห่ง
- บ่อน้ำร้อนและก๊าซ	๔	แห่ง
- โรงงานอุตสาหกรรม	๑๑	แห่ง
โรงสี	๖	แห่ง
โรงกลั่นสัตว์	๓	แห่ง

๖.๕ การท่องเที่ยว



- ไม่มี -

๖.๖ อุตสาหกรรม

มีโรงงานอุตสาหกรรม ๑๑ แห่ง

๖.๗ การพาณิชย์และกลุ่มอาชีพ

การรวมกลุ่มของประชาชนด้านเศรษฐกิจ

๑. การรวมกลุ่มเพื่ออาชีพ จำนวน ๒ กลุ่ม สมาชิกรวม ๒๕๐ คน
๒. การรวมกลุ่มเพื่อออมทรัพย์ จำนวน ๔ กลุ่ม สมาชิกรวม ๑๗๐ คน
๓. อื่น ๆ จำนวน ๑ กลุ่ม สมาชิกรวม ๖๗๐ คน

๖.๘ แรงงาน

ประชากรผู้ใช้แรงงานในพื้นที่ ประมาณ ร้อยละ ๕๐ ของประชากรในพื้นที่ ส่วนใหญ่จะรับจ้างในโรงงาน อุตสาหกรรมในพื้นที่ ร้อยละ ๒๕ นอกพื้นที่ ร้อยละ ๑๕

๗. เศรษฐกิจพอเพียงท้องถิ่น (ด้านการเกษตรและแหล่งน้ำ)

๗.๒ ข้อมูลด้านการเกษตร

(๑) หมู่ที่ ๒ บ้านกล้วย

มีพื้นที่ทั้งหมด ๑,๙๒๒ ไร่ ทำการเกษตร ดังนี้

ประเภทของการทำการเกษตร	จำนวน	ผลผลิตเฉลี่ย (กก./ไร่)	ต้นทุนการผลิตเฉลี่ย (บาท/ไร่)	ราคาขายโดยเฉลี่ย (บาท/ไร่)	
๒.๑) ไร่นา	<input checked="" type="checkbox"/> ไร่นาเขตชลประทาน	๕๐ ครัวเรือนไร่	๑,๕๐๐-๒,๐๐๐ กก./ไร่	๓,๐๐๐...บาท/ไร่	๕,๐๐๐-๖,๐๐๐ บาท/ไร่
	<input type="checkbox"/> นอกเขตชลประทานครัวเรือนไร่กก./ไร่บาท/ไร่บาท/ไร่
๒.๒) ไร่สวน	สวน ฝรั่ง.....	๒๐ ครัวเรือนไร่	๓๕๐... กก./ไร่	๕๐๐ ๑,๐๐๐...บาท/ไร่	๗,๕๐๐-๑๐,๐๐๐ บาท/ไร่
	สวน.....ครัวเรือนไร่กก./ไร่บาท/ไร่บาท/ไร่
	สวน.....ครัวเรือนไร่กก./ไร่บาท/ไร่บาท/ไร่
	สวน.....ครัวเรือนไร่กก./ไร่บาท/ไร่บาท/ไร่
๒.๓) ไร่ไร่	<input type="checkbox"/> ไร่ช็อคครัวเรือนไร่กก./ไร่บาท/ไร่บาท/ไร่
	<input type="checkbox"/> ไร่ข้าวโพดครัวเรือนไร่กก./ไร่บาท/ไร่บาท/ไร่
	<input type="checkbox"/> ไร่มันแกว/พริกครัวเรือนไร่กก./ไร่บาท/ไร่บาท/ไร่
	<input type="checkbox"/> ไร่ไม้ ๖ ไร่สวนครัวเรือนไร่กก./ไร่บาท/ไร่บาท/ไร่
๒.๔) ไร่ไร่	<input type="checkbox"/> ไร่ทุเรียน/ทุเรียนไร่ครัวเรือนไร่กก./ไร่บาท/ไร่	๕,๐๐๐ ๑,๕๐๐...บาท/ไร่



(๒) หมู่ที่ ๖ บ้านระกาย
มีพื้นที่ทั้งหมด ๑,๔๑๖ ไร่ ทำการเกษตร ดังนี้

ประเภทของการทำการเกษตร	จำนวน	ผลผลิตเฉลี่ย (กก./ไร่)	ต้นทุนการผลิตเฉลี่ย (บาท/ไร่)	ราคาขายโดยเฉลี่ย (บาท/ไร่)	
๒.๑) ทำนา	<input checked="" type="checkbox"/> ในเขตชลประทาน	๕๕ ไร่ ไร่	๑,๐๖๖ - ๑,๒๐๐ กก./ไร่	๑,๑๑๑..... บาท/ไร่	๕,๑๑๑..... บาท/ไร่
	<input type="checkbox"/> นอกเขตชลประทาน ไร่ ไร่ กก./ไร่ บาท/ไร่ บาท/ไร่
๒.๒) ทำสวน	สวน.....	๒๕ ไร่ ไร่	๑๕๐-๑๗๐ กก./ไร่ บาท/ไร่ บาท/ไร่
	สวน..... ไร่ กก./ไร่ บาท/ไร่ บาท/ไร่
	สวน..... ไร่ กก./ไร่ บาท/ไร่ บาท/ไร่
	สวน..... ไร่ กก./ไร่ บาท/ไร่ บาท/ไร่
๑.๑) ทำไร่	<input type="checkbox"/> ไร่อ้อย ไร่ กก./ไร่ บาท/ไร่ บาท/ไร่
	<input type="checkbox"/> ไร่ข้าวโพด ไร่ กก./ไร่ บาท/ไร่ บาท/ไร่
	<input checked="" type="checkbox"/> ไร่มันสำปะหลัง	๖..... ไร่ ไร่	๑,๕๐๐-๑,๖๐๐ กก./ไร่	๑,๐๐๐..... บาท/ไร่	๑,๕๐๐-๑,๖๐๐ บาท/ไร่
	<input type="checkbox"/> อื่นๆ ไร่กระเทียม ไร่ กก./ไร่ บาท/ไร่ บาท/ไร่
๑.๒) อื่นๆ	<input type="checkbox"/> อื่นๆ ไร่กระเทียม ผลไร่.....	๕ ไร่ ๓๐..... ไร่	๑๐๐ - ๑๕๐..... กก./ไร่	๑,๕๐๐..... บาท/ไร่	๓,๐๐๐..... บาท/ไร่



(๓) หมู่ที่ ๗ บ้านบึงทับช้าง
มีพื้นที่ทั้งหมด ๑,๓๙๑ ไร่ ทำการเกษตร ดังนี้

ประเภทของการทำการเกษตร	จำนวน	ผลผลิตเฉลี่ย (กก./ไร่)	ต้นทุนการผลิตเฉลี่ย (บาท/ไร่)	ราคาขายโดยเฉลี่ย (บาท/ไร่)
๑.๑) ไร่นา	<input type="checkbox"/> ในเขตชลประทาน ไร่ ไร่ กก./ไร่ บาท/ไร่
	<input checked="" type="checkbox"/> นอกเขตชลประทาน	๓๗ ไร่ ไร่	๒,๑๑๐-๓,๒๐๐ กก./ไร่	๓,๐๐๐..... บาท/ไร่
๑.๒) ไร่สวน	สวน ส้ม	๓๘ ไร่ ไร่	๓,๐๐๐-๓,๕๐๐ กก./ไร่	๓,๐๐๐..... บาท/ไร่
	สวน ไร่ กก./ไร่ บาท/ไร่
	สวน ไร่ กก./ไร่ บาท/ไร่
	สวน ไร่ กก./ไร่ บาท/ไร่
๑.๓) ไร่ไร่	<input type="checkbox"/> ไร่ถั่ว ไร่ กก./ไร่ บาท/ไร่
	<input type="checkbox"/> ไร่ข้าวโพด ไร่ กก./ไร่ บาท/ไร่
	<input checked="" type="checkbox"/> ไร่มันสำปะหลัง	๓๐ ไร่ ไร่	๓,๕๐๐-๕,๖๐๐ กก./ไร่	๒,๐๐๐..... บาท/ไร่
	<input type="checkbox"/> ไร่อื่นๆ ไร่ กก./ไร่ บาท/ไร่
๒.๑) อื่นๆ	<input type="checkbox"/> อื่นๆ	๓ ไร่ ไร่	๓,๕๐๐-๕,๖๐๐ กก./ไร่	๒,๐๐๐..... บาท/ไร่



(๔) หมู่ที่ ๘ บ้านธรรมจันทร์
มีพื้นที่ทั้งหมด ๑,๑๓๐ ไร่ ทำการเกษตร ดังนี้

ประเภทของการทำการเกษตร		จำนวน	ผลผลิตเฉลี่ย (กก./ไร่)	ต้นทุนการผลิตเฉลี่ย (บาท/ไร่)	ราคาขายโดยเฉลี่ย (บาท/ไร่)
๑.๑) ทำนา	<input type="checkbox"/> ในเขตชลประทาน ครัวเรือน ไร่ กก./ไร่ บาท/ไร่ บาท/ไร่
	<input checked="" type="checkbox"/> นอกเขตชลประทาน	๒๑..... ครัวเรือน ๓๓๙..... ไร่	๑,๑๑๑..... กก./ไร่	๓,๑๑๑..... บาท/ไร่	๕,๑๑๑..... บาท/ไร่
๑.๒) ทำสวน	สวน ส้ม..... ๕..... ครัวเรือน ๕๕..... ไร่ ๑๕๐-๒๐๐ กก./ไร่ ๑,๐๐๐-๑,๕๐๐..... บาท/ไร่ ๒,๑๐๐..... บาท/ไร่
	สวน ครัวเรือน ไร่ กก./ไร่ บาท/ไร่ บาท/ไร่
	สวน ครัวเรือน ไร่ กก./ไร่ บาท/ไร่ บาท/ไร่
	สวน..... ครัวเรือน ไร่ กก./ไร่ บาท/ไร่ บาท/ไร่
๑.๓) ทำไร่	<input type="checkbox"/> ไร่อ้อย ครัวเรือน ไร่ กก./ไร่ บาท/ไร่ บาท/ไร่
	<input type="checkbox"/> ไร่ข้าวโพด ครัวเรือน ไร่ กก./ไร่ บาท/ไร่ บาท/ไร่
	<input checked="" type="checkbox"/> ไร่มันสำปะหลัง	๓๑..... ครัวเรือน ๕๐..... ไร่ ๑,๑๑๑-๑,๒๑๑..... กก./ไร่ ๒,๕๑๑..... บาท/ไร่ ๓,๕๑๑-๕,๐๐๐ บาท/ไร่
	<input type="checkbox"/> อื่นๆ ไปตรระบุ ครัวเรือน ไร่ กก./ไร่ บาท/ไร่ บาท/ไร่
๑.๔) อื่นๆ	<input type="checkbox"/> อื่นๆ ไปตรระบุ ผลไม่มี.....	๓..... ครัวเรือน ๕๕..... ไร่ ๑๕๐-๒๑๑..... กก./ไร่ ๒,๐๐๐..... บาท/ไร่ ๓,๕๑๑-๕,๐๐๐ บาท/ไร่



(๕) หมู่ที่ ๙ บ้านลำโรง
มีพื้นที่ทั้งหมด ๑,๒๘๖ ไร่ ทำการเกษตร ดังนี้

ประเภทของการทำเกษตร		จำนวน	ผลผลิตเฉลี่ย (กก./ไร่)	ต้นทุนการผลิตเฉลี่ย (บาท/ไร่)	ราคาขายโดยเฉลี่ย (บาท/ไร่)
๑.๑) ทำนา	<input checked="" type="checkbox"/> ในเขตชลประทาน	๑๔ ครัวเรือน ๒๗๕ ไร่	๓,๒๐๐-๓,๕๐๐ กก./ไร่	๓,๑๑๑ บาท/ไร่	๕,๑๐๐-๕,๕๐๐ บาท/ไร่
	<input type="checkbox"/> นอกเขต ชลประทาน ครัวเรือน ไร่ กก./ไร่ บาท/ไร่ บาท/ไร่
๑.๒) ทำสวน	สวน ผัก	๑๑ ครัวเรือน ๒๓ ไร่	๑๑๑-๑๒๑ กก./ไร่	๑,๑๑๑ บาท/ไร่	๑,๒๑๑ บาท/ไร่
	สวน ครัวเรือน ไร่ กก./ไร่ บาท/ไร่ บาท/ไร่
	สวน ครัวเรือน ไร่ กก./ไร่ บาท/ไร่ บาท/ไร่
	สวน ครัวเรือน ไร่ กก./ไร่ บาท/ไร่ บาท/ไร่
๑.๓) ทำไร่	<input type="checkbox"/> ไร่อ้อย ครัวเรือน ไร่ กก./ไร่ บาท/ไร่ บาท/ไร่
	<input type="checkbox"/> ไร่ข้าวโพด ครัวเรือน ไร่ กก./ไร่ บาท/ไร่ บาท/ไร่
	<input type="checkbox"/> ไร่มันสำปะหลัง ครัวเรือน ไร่ กก./ไร่ บาท/ไร่ บาท/ไร่
	<input type="checkbox"/> ไร่อื่นๆ ครัวเรือน ไร่ กก./ไร่ บาท/ไร่ บาท/ไร่
๑.๔) อื่นๆ	<input type="checkbox"/> อื่นๆ ครัวเรือน ไร่ กก./ไร่ บาท/ไร่ บาท/ไร่



(๖) หมู่ที่ ๑๐ บ้านหนองออก
มีพื้นที่ทั้งหมด ๒,๗๙๐ ไร่ ทำการเกษตร ดังนี้

ประเภทของการทำการเกษตร		จำนวน	ผลผลิตเฉลี่ย (กก./ไร่)	ต้นทุนการผลิตเฉลี่ย (บาท/ไร่)	ราคาขายโดยเฉลี่ย (บาท/ไร่)
๒.๑) ทำนา	<input checked="" type="checkbox"/> ในเขตชลประทาน	๑๐๕๓ ไร่ ๕๖๒ ไร่	๕๑๑-๕๑๑ กก./ไร่	๑,๑๑๑ บาท/ไร่	๕,๑๑๑-๕,๑๑๑ บาท/ไร่
	<input type="checkbox"/> นอกเขต ชลประทาน ไร่ กก./ไร่ บาท/ไร่ บาท/ไร่
๒.๒) ทำสวน	สวน.....	๕๒ ไร่ ๘๘ ไร่	๒๕๐ กก./ไร่	๑,๑๑๑ บาท/ไร่	๒,๕๑๑-๓,๑๑๑ บาท/ไร่
	สวน..... ไร่ กก./ไร่ บาท/ไร่ บาท/ไร่
	สวน..... ไร่ กก./ไร่ บาท/ไร่ บาท/ไร่
	สวน..... ไร่ กก./ไร่ บาท/ไร่ บาท/ไร่
๒.๓) ทำไร่	<input type="checkbox"/> ไร่สัถย ไร่ กก./ไร่ บาท/ไร่ บาท/ไร่
	<input type="checkbox"/> ไร่ข้าวโพด ไร่ กก./ไร่ บาท/ไร่ บาท/ไร่
	<input type="checkbox"/> ไร่มันสำปะหลัง ไร่ กก./ไร่ บาท/ไร่ บาท/ไร่
	<input type="checkbox"/> อื่นๆ ไปตระบุญ ไร่ กก./ไร่ บาท/ไร่ บาท/ไร่
๒.๔) อื่นๆ	<input checked="" type="checkbox"/> อื่นๆ ไปตระบุญ ไร่	๕ ไร่ ๓๐ ไร่	๑๑๑-๑๑๑ กก./ไร่	๕๕๕-๕๕๕ บาท/ไร่	๑,๑๑๑-๑,๕๑๑ บาท/ไร่



(๗) หมู่ที่ ๑๑ บ้านกรูด
มีพื้นที่ทั้งหมด ๑,๖๗๕ ไร่ ทำการเกษตร ดังนี้

ประเภทของการทำการเกษตร		จำนวน	ผลผลิตเฉลี่ย (กก./ไร่)	ต้นทุนการผลิตเฉลี่ย (บาท/ไร่)	ราคาขายโดยเฉลี่ย (บาท/ไร่)
๒.๑) ทำนา	<input checked="" type="checkbox"/> ในเขตชลประทาน	๘๐ ครัวเรือน ๒๔๐ ไร่	๔๕๐-๖๐๐ กก./ไร่	๓,๐๐๐ บาท/ไร่	๗,๕๐๐-๕,๐๐๐ บาท/ไร่
	<input type="checkbox"/> นอกเขต ชลประทาน ครัวเรือน ไร่ กก./ไร่ บาท/ไร่ บาท/ไร่
๒.๒) ทำสวน	สวน ไม้.....	๒๗ ครัวเรือน ๕๕ ไร่	๑๒๐-๑๕๐ กก./ไร่	๕๐๐ บาท/ไร่	๒,๕๐๐-๓,๐๐๐ บาท/ไร่
	สวน..... ครัวเรือน ไร่ กก./ไร่ บาท/ไร่ บาท/ไร่
	สวน..... ครัวเรือน ไร่ กก./ไร่ บาท/ไร่ บาท/ไร่
	สวน..... ครัวเรือน ไร่ กก./ไร่ บาท/ไร่ บาท/ไร่
๒.๓) ทำไร่	<input type="checkbox"/> ไร่อ้อย ครัวเรือน ไร่ กก./ไร่ บาท/ไร่ บาท/ไร่
	<input type="checkbox"/> ไร่ข้าวโพด ครัวเรือน ไร่ กก./ไร่ บาท/ไร่ บาท/ไร่
	<input type="checkbox"/> ไร่มันสำปะหลัง ครัวเรือน ไร่ กก./ไร่ บาท/ไร่ บาท/ไร่
	<input type="checkbox"/> อื่นๆ โปรดระบุ ครัวเรือน ไร่ กก./ไร่ บาท/ไร่ บาท/ไร่
๒.๔) ปลูกไม้	<input checked="" type="checkbox"/> อื่นๆ โปรดระบุ ไร่	๓ ครัวเรือน ๕๕ ไร่	๑๐๐-๑๒๐ กก./ไร่	๘๐๐-๑,๐๐๐ บาท/ไร่	๒,๐๐๐-๓,๐๐๐ บาท/ไร่



(๘) หมู่ที่ ๑๒ บ้านสระตราช
มีพื้นที่ทั้งหมด ๑,๕๗๕ ไร่ ทำการเกษตร ดังนี้

ประเภทของการทำการเกษตร	จำนวน	ผลผลิตเฉลี่ย (กก./ไร่)	ต้นทุนการผลิตเฉลี่ย (บาท/ไร่)	ราคาขายโดยเฉลี่ย (บาท/ไร่)	
๒.๑) ทำนา	<input checked="" type="checkbox"/> ในเขตชลประทาน	๕๘ ครัวเรือน ๒๕๘ ไร่	๕๕๐-๗๐๐ กก./ไร่	๕,๐๐๐-๗,๐๐๐ บาท/ไร่	๕,๐๐๐-๑๑,๐๐๐ บาท/ไร่
	<input type="checkbox"/> นอกเขตชลประทาน ครัวเรือน ไร่ กก./ไร่ บาท/ไร่ บาท/ไร่
๒.๒) ทำสวน	สวน.....	๑๐ ครัวเรือน ๖๑ ไร่	๕๐๐-๑๑๐๐ กก./ไร่	๑,๕๐๐..... บาท/ไร่	๒,๕๐๐-๓,๕๐๐ บาท/ไร่
	สวน..... ครัวเรือน ไร่ กก./ไร่ บาท/ไร่ บาท/ไร่
	สวน..... ครัวเรือน ไร่ กก./ไร่ บาท/ไร่ บาท/ไร่
	สวน..... ครัวเรือน ไร่ กก./ไร่ บาท/ไร่ บาท/ไร่
๒.๓) ทำไร่	<input type="checkbox"/> ไร่อ้อย ครัวเรือน ไร่ กก./ไร่ บาท/ไร่ บาท/ไร่
	<input type="checkbox"/> ไร่ข้าวโพด ครัวเรือน ไร่ กก./ไร่ บาท/ไร่ บาท/ไร่
	<input type="checkbox"/> ไร่มันสำปะหลัง ครัวเรือน ไร่ กก./ไร่ บาท/ไร่ บาท/ไร่
	<input type="checkbox"/> อื่นๆ ไปรตระบุ ครัวเรือน ไร่ กก./ไร่ บาท/ไร่ บาท/ไร่
๑๔) อื่นๆ	<input type="checkbox"/> อื่นๆ ไปรตระบุ ครัวเรือน ไร่ กก./ไร่ บาท/ไร่ บาท/ไร่



(๙) หมู่ที่ ๑๕ บ้านหนองกระด้าง
มีพื้นที่ทั้งหมด ๙๒๕ ไร่ ทำการเกษตร ดังนี้

ประเภทของการทำเกษตร		จำนวน	ผลผลิตเฉลี่ย (กก./ไร่)	ต้นทุนการผลิตเฉลี่ย (บาท/ไร่)	ราคาขายโดยเฉลี่ย (บาท/ไร่)
๒.๑) ทำนา	<input type="checkbox"/> ในเขตชลประทาน ครัวเรือน ไร่ กก./ไร่ บาท/ไร่ บาท/ไร่
	<input checked="" type="checkbox"/> นอกเขตชลประทาน	๒๐ ครัวเรือน ๒๘๕ ไร่	๕๐๐-๗๐๐ กก./ไร่	๗๗๗-๘,๐๐๐ บาท/ไร่	๕,๐๐๐-๑๑,๐๐๐ บาท/ไร่
๑.๑) ทำสวน	สวน..... ครัวเรือน ไร่ กก./ไร่ บาท/ไร่ บาท/ไร่
	สวน..... ครัวเรือน ไร่ กก./ไร่ บาท/ไร่ บาท/ไร่
	สวน..... ครัวเรือน ไร่ กก./ไร่ บาท/ไร่ บาท/ไร่
	สวน..... ครัวเรือน ไร่ กก./ไร่ บาท/ไร่ บาท/ไร่
๒.๓) ไร่ไร่	<input type="checkbox"/> ไร่ย่อย ครัวเรือน ไร่ กก./ไร่ บาท/ไร่ บาท/ไร่
	<input type="checkbox"/> ไร่ข้าวโพด ครัวเรือน ไร่	๑,๐๐๐-๑,๒๐๐ กก./ไร่	๕๐๐-๗๐๐ บาท/ไร่	๒,๐๐๐-๒,๕๐๐ บาท/ไร่
	<input checked="" type="checkbox"/> ไร่มันสำปะหลัง ครัวเรือน ไร่ กก./ไร่ บาท/ไร่ บาท/ไร่
	<input type="checkbox"/> อื่นๆ โปรดระบุ ครัวเรือน ไร่ กก./ไร่ บาท/ไร่ บาท/ไร่
๒.๔) อื่นๆ	<input type="checkbox"/> อื่นๆ โปรดระบุ ครัวเรือน ไร่ กก./ไร่ บาท/ไร่ บาท/ไร่



๗.๓ ข้อมูลด้านแหล่งน้ำทางการเกษตร

(๑) หมู่ที่ ๒ บ้านกล้วย

มีพื้นที่ทั้งหมด ๑,๙๒๒ มีแหล่งน้ำทางการเกษตร ดังนี้

แหล่งน้ำ ทางการเกษตร	ความเพียงพอของปริมาณน้ำฝนที่ใช้ในการทำการเกษตร		ปริมาณน้ำฝนที่ตกโดยเฉลี่ยในปีที่ผ่านมา (มิลลิเมตร) กรณีที่ทราบไปตรงๆ			
	เพียงพอ	ไม่เพียงพอ				
๓.๑) ปริมาณน้ำฝน	✓					
แหล่งน้ำ ทางการเกษตร	ลำดับ ความสำคัญ	ความเพียงพอของน้ำเพื่อการเกษตร ตลอดทั้งปี		การเข้าถึงแหล่งน้ำทางการเกษตร		
		เพียงพอ	ไม่เพียงพอ	ทั่วถึง	ไม่ทั่วถึง	ร้อยละของครัวเรือน ที่เข้าถึงฯ
๓.๒) แหล่งน้ำธรรมชาติ						
<input type="checkbox"/> ๑. แม่น้ำ						
<input type="checkbox"/> ๒. ห้วย/ลำธาร						
<input checked="" type="checkbox"/> ๓. คลอง	๑	✓		✓		๑๐๐ %
<input type="checkbox"/> ๔. หนองน้ำ/บึง						
<input type="checkbox"/> ๕. น้ำตก						
<input type="checkbox"/> ๖. อื่นๆ(โปรดระบุ)						
๖.๑)						
๖.๒)						
๖.๓)						
๓.๓) แหล่งน้ำที่มนุษย์สร้างขึ้น						
<input type="checkbox"/> ๑. แก้มลิง						
<input type="checkbox"/> ๒. อ่างเก็บน้ำ						
<input type="checkbox"/> ๓. ฝาย						
<input checked="" type="checkbox"/> ๔. สระ	๒	✓		✓		๑๐๐ %
<input checked="" type="checkbox"/> ๕. คลองชลประทาน	๑	✓		✓		๑๐๐ %
<input type="checkbox"/> ๖. อื่นๆ(โปรดระบุ)						
๖.๑)						
๖.๒)						
๖.๓)						



(๒) หมู่ที่ ๖ บ้านระกาย

มีพื้นที่ทั้งหมด ๑,๔๑๖ มีแหล่งน้ำทางการเกษตร ดังนี้

แหล่งน้ำ ทางการเกษตร	ความเพียงพอของปริมาณน้ำฝนที่ใช้ในการทำกรเกษตร		ปริมาณน้ำฝนที่ตกโดยเฉลี่ยในปีที่ผ่านมา (มิลลิเมตร) กรณีที่ทราบไปรครบ				
	เพียงพอ	ไม่เพียงพอ	การเข้าถึงแหล่งน้ำทางการเกษตร			ร้อยละของครัวเรือน ที่เข้าถึง	
แหล่งน้ำ ทางการเกษตร	ลำดับ ความสำคัญ	ความเพียงพอของน้ำเพื่อการเกษตร ตลอดทั้งปี	เพียงพอ	ไม่เพียงพอ	ทั่วถึง		ไม่ทั่วถึง
๓.๑) ปริมาณน้ำฝน							
		✓					
๓.๒) แหล่งน้ำธรรมชาติ							
<input type="checkbox"/> ๑. แม่น้ำ							
<input type="checkbox"/> ๒. ห้วย/ลำธาร							
<input checked="" type="checkbox"/> ๓. คลอง	๑	✓			✓		๑๐๐ %
<input type="checkbox"/> ๔. หนองน้ำ/บึง							
<input type="checkbox"/> ๕. บึง							
<input type="checkbox"/> ๖. อื่นๆ(โปรดระบุ)							
๖.๑)							
๖.๒)							
๖.๓)							
๓.๓) แหล่งน้ำที่มนุษย์สร้างขึ้น							
<input type="checkbox"/> ๑. แก้มลิง							
<input type="checkbox"/> ๒. ลำรางเก็บน้ำ							
<input type="checkbox"/> ๓. ฝาย							
<input type="checkbox"/> ๔. สระ							
<input checked="" type="checkbox"/> ๕. คลองชลประทาน	๑	✓			✓		๑๐๐ %
<input type="checkbox"/> ๖. อื่นๆ(โปรดระบุ)							
๖.๑)							
๖.๒)							
๖.๓)							



(๓) หมู่ที่ ๗ บ้านบึงทับช้าง

มีพื้นที่ทั้งหมด ๑,๓๕๑ มีแหล่งน้ำทางการเกษตร ดังนี้

แหล่งน้ำ ทางการเกษตร	ความเพียงพอของปริมาณน้ำฝนที่ใช้ในการทำการเกษตร		ปริมาณน้ำฝนที่ตกโดยเฉลี่ยในปีที่ผ่านมา (มิลลิเมตร) กรณีที่ทราบไปรครบ			
	เพียงพอ	ไม่เพียงพอ	การเข้าถึงแหล่งน้ำทางการเกษตร			
๓.๑) ปริมาณน้ำฝน	✓					
แหล่งน้ำ ทางการเกษตร	ลำดับ ความสำคัญ	ความเพียงพอของน้ำเพื่อการเกษตร ตลอดทั้งปี		การเข้าถึงแหล่งน้ำทางการเกษตร		
		เพียงพอ	ไม่เพียงพอ	ทั่วถึง	ไม่ทั่วถึง	ร้อยละของครัวเรือน ที่เข้าถึงฯ
๓.๒) แหล่งน้ำธรรมชาติ						
<input type="checkbox"/> ๑. แม่น้ำ						
<input type="checkbox"/> ๒. หนอง/ลำธาร						
<input checked="" type="checkbox"/> ๓. คลอง						
<input type="checkbox"/> ๔. หนองน้ำ/บึง						
<input type="checkbox"/> ๕. น้ำตก						
<input type="checkbox"/> ๖. อื่นๆ(ไปรครบ)						
๖.๑)						
๖.๒)						
๖.๓)						
๓.๓) แหล่งน้ำที่มนุษย์สร้างขึ้น						
<input type="checkbox"/> ๑. แก้มลิง						
<input checked="" type="checkbox"/> ๒. อ่างเก็บน้ำ	๑	✓		✓		๑๐๐ %
<input type="checkbox"/> ๓. ฝาย						
<input type="checkbox"/> ๔. สระ						
<input checked="" type="checkbox"/> ๕. คลองชลประทาน	๓	✓		✓		๑๐๐ %
<input type="checkbox"/> ๖. อื่นๆ(ไปรครบ)						
๖.๑)						
๖.๒)						
๖.๓)						



(๔) หมู่ที่ ๘ บ้านสระธรรมขันธุ์

มีพื้นที่ทั้งหมด ๑,๑๓๐ มีแหล่งน้ำทางการเกษตร ดังนี้

แหล่งน้ำ ทางการเกษตร	ความเพียงพอของปริมาณน้ำฝนที่ใช้ในการทำการเกษตร		ปริมาณน้ำฝนที่ตกโดยเฉลี่ยในปีที่ผ่านมา (มิลลิเมตร) กรณีที่ทราบไปรระบบ			
	เพียงพอ	ไม่เพียงพอ	การเข้าถึงแหล่งน้ำการเกษตร			ร้อยละของครัวเรือน ที่เข้าถึง
๓.๑) ปริมาณน้ำฝน	✓					
แหล่งน้ำ ทางการเกษตร	ลำดับ ความสำคัญ	ความเพียงพอของน้ำเพื่อการเกษตร ตลอดทั้งปี		การเข้าถึงแหล่งน้ำการเกษตร		
		เพียงพอ	ไม่เพียงพอ	ทั่วถึง	ไม่ทั่วถึง	
๓.๒) แหล่งน้ำธรรมชาติ						
<input type="checkbox"/> ๑. แม่น้ำ						
<input type="checkbox"/> ๒. ห้วย/ลำธาร						
<input type="checkbox"/> ๓. คลอง						
<input type="checkbox"/> ๔. หนองน้ำ/บึง						
<input type="checkbox"/> ๕. น้ำตก						
<input type="checkbox"/> ๖. อื่นๆ(ไปรระบบ)						
๖.๑)						
๖.๒)						
๖.๓)						
๓.๓) แหล่งน้ำที่มนุษย์สร้างขึ้น						
<input type="checkbox"/> ๑. แก้มลิง						
<input type="checkbox"/> ๒. อ่างเก็บน้ำ						
<input type="checkbox"/> ๓. ฝาย						
<input checked="" type="checkbox"/> ๔. สระ	๑	✓		✓		๑๐๐ %
<input type="checkbox"/> ๕. คลองชลประทาน						
<input type="checkbox"/> ๖. อื่นๆ(ไปรระบบ)						
๖.๑)						
๖.๒)						
๖.๓)						



(๕) หมู่ที่ ๙ บ้านสำโรง

มีพื้นที่ทั้งหมด ๑,๒๘๖ มีแหล่งน้ำทางการเกษตร ดังนี้

แหล่งน้ำ ทางการเกษตร	ความเพียงพอของปริมาณน้ำฝนที่ใช้ในการทำการเกษตร		ปริมาณน้ำฝนที่ตกโดยเฉลี่ยในปีที่ผ่านมา (มิลลิเมตร) กรณีที่ทราบโปรcentage			
	เพียงพอ	ไม่เพียงพอ				
๓.๑) ปริมาณน้ำฝน	✓					
แหล่งน้ำ ทางการเกษตร	ลำดับ ความสำคัญ	ความเพียงพอของน้ำเพื่อการเกษตร ตลอดทั้งปี		การเข้าถึงแหล่งน้ำทางการเกษตร		
		เพียงพอ	ไม่เพียงพอ	ทั่วถึง	ไม่ทั่วถึง	ร้อยละของครัวเรือน ที่เข้าถึง
๓.๒) แหล่งน้ำธรรมชาติ						
<input type="checkbox"/> ๑. แม่น้ำ						
<input type="checkbox"/> ๒. ห้วย/ลำธาร						
<input checked="" type="checkbox"/> ๓. คลอง	๑	✓		✓		๑๐๐ %
<input type="checkbox"/> ๔. ท้องน้ำ/โถง						
<input type="checkbox"/> ๕. น้ำตก						
<input type="checkbox"/> ๖. อื่นๆ(โปรดระบุ)						
๖.๑)						
๖.๒)						
๖.๓)						
๓.๓) แหล่งน้ำที่มนุษย์สร้างขึ้น						
<input type="checkbox"/> ๑. แก้มลิง						
<input type="checkbox"/> ๒. อ่างเก็บน้ำ						
<input checked="" type="checkbox"/> ๓. ฝาย	๒	✓		✓		๑๐๐ %
<input type="checkbox"/> ๔. สระ						
<input checked="" type="checkbox"/> ๕. คลองชลประทาน	๑	✓		✓		๑๐๐ %
<input type="checkbox"/> ๖. อื่นๆ(โปรดระบุ)						
๖.๑)						
๖.๒)						
๖.๓)						



(บ) หมู่ที่ ๑๐ บ้านหนองออก

มีพื้นที่ทั้งหมด ๑,๒๘๖ มีแหล่งน้ำทางการเกษตร ดังนี้

แหล่งน้ำ ทางการเกษตร	ความเพียงพอของปริมาณน้ำฝนที่ใช้ในการทำเกษตร		ปริมาณน้ำฝนที่ตกโดยเฉลี่ยในปีที่ผ่านมา (มิลลิเมตร) กรณีที่ทราบไปรครบ			
	เพียงพอ	ไม่เพียงพอ				
๓.๑) ปริมาณน้ำฝน	✓					
แหล่งน้ำ ทางการเกษตร	ลำดับ ความสำคัญ	ความเพียงพอของน้ำเพื่อการเกษตร ตลอดทั้งปี		การเข้าถึงแหล่งน้ำทางการเกษตร		
		เพียงพอ	ไม่เพียงพอ	ทั่วถึง	ไม่ทั่วถึง	ร้อยละของครัวเรือน ที่เข้าถึง
๓.๒) แหล่งน้ำธรรมชาติ						
<input type="checkbox"/> ๑. แม่น้ำ						
<input type="checkbox"/> ๒. ห้วย/ลำธาร						
<input checked="" type="checkbox"/> ๓. คลอง	๑	✓	✓		๑๐๐ %	
<input type="checkbox"/> ๔. หนองน้ำ/บึง						
<input type="checkbox"/> ๕. น้ำตก						
<input type="checkbox"/> ๖. อื่นๆ(ไปรครบ)						
๖.๑)						
๖.๒)						
๖.๓)						
๓.๓) แหล่งน้ำที่มนุษย์สร้างขึ้น						
<input type="checkbox"/> ๑. แก้มลิง						
<input type="checkbox"/> ๒. ยางเก็บน้ำ						
<input type="checkbox"/> ๓. ฝาย						
<input checked="" type="checkbox"/> ๔. สระ	๒	✓	✓		๕๐% %	
<input checked="" type="checkbox"/> ๕. คลองชลประทาน	๑	✓	✓		๑๐๐ %	
<input type="checkbox"/> ๖. อื่นๆ(ไปรครบ)						
๖.๑)						
๖.๒)						
๖.๓)						



(๗) หมู่ที่ ๑๑ บ้านกรุด

มีพื้นที่ทั้งหมด ๑,๖๗๕ มีแหล่งน้ำทางการเกษตร ดังนี้

แหล่งน้ำ ทางการเกษตร	ความเพียงพอของปริมาณน้ำฝนที่ใช้ในการทำเกษตร		ปริมาณน้ำฝนที่ตกโดยเฉลี่ยในปีที่ผ่านมา (มิลลิเมตร) กรณีที่ทราบไปรละนุ			
	เพียงพอ	ไม่เพียงพอ				
๓.๑) ปริมาณน้ำฝน	✓					
แหล่งน้ำ ทางการเกษตร	ลำดับ ความสำคัญ	ความเพียงพอของน้ำเพื่อการเกษตร ตลอดทั้งปี		การเข้าถึงแหล่งน้ำทางการเกษตร		
		เพียงพอ	ไม่เพียงพอ	ทั่วถึง	ไม่ทั่วถึง	ร้อยละของครัวเรือน ที่เข้าถึง
๓.๒) แหล่งน้ำธรรมชาติ						
<input type="checkbox"/> ๑. แม่น้ำ						
<input type="checkbox"/> ๒. ห้วย/ลำธาร						
<input checked="" type="checkbox"/> ๓. คลอง	๑	✓		✓		๑๐๐ %
<input type="checkbox"/> ๔. ท่อน้ำ/บึง						
<input type="checkbox"/> ๕. น้ำตก						
<input type="checkbox"/> ๖. อื่นๆ(ไปรละนุ)						
๖.๑)						
๖.๒)						
๖.๓)						
๓.๓) แหล่งน้ำที่มนุษย์สร้างขึ้น						
<input type="checkbox"/> ๑. เขื่อนลิ่ง						
<input type="checkbox"/> ๒. อ่างเก็บน้ำ						
<input type="checkbox"/> ๓. ฝาย						
<input type="checkbox"/> ๔. สระ						
<input checked="" type="checkbox"/> ๕. คลองชลประทาน	๑	✓		✓		๑๐๐ %
<input type="checkbox"/> ๖. อื่นๆ(ไปรละนุ)						
๖.๑)						
๖.๒)						
๖.๓)						



(๘) หมู่ที่ ๑๒ บ้านสระตราช
มีพื้นที่ทั้งหมด ๑,๕๗๕ มีแหล่งน้ำทางการเกษตร ดังนี้

แหล่งน้ำ ทางการเกษตร	ความเพียงพอของปริมาณน้ำฝนที่ใช้ในการทำการเกษตร		ปริมาณน้ำฝนที่ตกโดยเฉลี่ยในปีที่ผ่านมา (มิลลิเมตร) กรณีที่ทราบไปรละบุ			
	เพียงพอ	ไม่เพียงพอ				
๓.๑) ปริมาณน้ำฝน	✓					
แหล่งน้ำ ทางการเกษตร	ลำดับ ความสำคัญ	ความเพียงพอของน้ำเพื่อการเกษตร ตลอดทั้งปี		การเข้าถึงแหล่งน้ำทางการเกษตร		
		เพียงพอ	ไม่เพียงพอ	ทั่วถึง	ไม่ทั่วถึง	ร้อยละของครัวเรือน ที่เข้าถึง
๓.๒) แหล่งน้ำธรรมชาติ						
<input type="checkbox"/> ๑. แม่น้ำ						
<input type="checkbox"/> ๒. ห้วย/ลำธาร						
<input checked="" type="checkbox"/> ๓. คลอง	๓	✓		✓		๑๐๐ %
<input type="checkbox"/> ๔. หนองน้ำ/บึง						
<input type="checkbox"/> ๕. น้ำตก						
<input type="checkbox"/> ๖. อื่นๆ(ไปรละบุ)						
๖.๑)						
๖.๒)						
๖.๓)						
๓.๓) แหล่งน้ำที่มนุษย์สร้างขึ้น						
<input type="checkbox"/> ๑. แก้มลิง						
<input type="checkbox"/> ๒. อ่างเก็บน้ำ						
<input type="checkbox"/> ๓. ฝาย						
<input checked="" type="checkbox"/> ๔. สระ	๒	✓		✓		๑๐๐ %
<input checked="" type="checkbox"/> ๕. คลองชลประทาน	๑	✓		✓		๑๐๐ %
<input type="checkbox"/> ๖. อื่นๆ(ไปรละบุ)						
๖.๑)						
๖.๒)						
๖.๓)						



(๙) หมู่ที่ ๑๕ บ้านหนองกระดังงา
มีพื้นที่ทั้งหมด ๙๒๕ มีแหล่งน้ำทางการเกษตร ดังนี้

แหล่งน้ำ ทางการเกษตร	ความเพียงพอของปริมาณน้ำฝนที่ใช้ในการทำการเกษตร		ปริมาณน้ำฝนที่ตกโดยเฉลี่ยในปีที่ผ่านมา (มิลลิเมตร) กรณีที่ทราบไปรตระบุ			
	เพียงพอ	ไม่เพียงพอ				
๓.๑) ปริมาณน้ำฝน	✓					
แหล่งน้ำ ทางการเกษตร	ลำดับ ความสำคัญ	ความเพียงพอของน้ำเพื่อการเกษตร ตลอดทั้งปี		การเข้าถึงแหล่งน้ำทางการเกษตร		
		เพียงพอ	ไม่เพียงพอ	ทั่วถึง	ไม่ทั่วถึง	ร้อยละของครัวเรือน ที่เข้าถึง
๓.๒) แหล่งน้ำธรรมชาติ						
<input type="checkbox"/> ๑. แม่น้ำ						
<input type="checkbox"/> ๒. ห้วย/ลำธาร						
<input checked="" type="checkbox"/> ๓. คลอง	๑	✓		✓		๑๐๐ %
<input type="checkbox"/> ๔. หนองน้ำ/บึง						
<input type="checkbox"/> ๕. น้ำตก						
<input type="checkbox"/> ๖. อื่นๆ(ไปรตระบุ)						
๖.๑)						
๖.๒)						
๖.๓)						
๓.๓) แหล่งน้ำที่มนุษย์สร้างขึ้น						
<input type="checkbox"/> ๑. เขื่อนลิ่ง						
<input type="checkbox"/> ๒. อ่างเก็บน้ำ						
<input type="checkbox"/> ๓. ฝาย						
<input checked="" type="checkbox"/> ๔. สระ	๑	✓		✓		๑๐๐ %
<input type="checkbox"/> ๕. คลองชลประทาน						
<input type="checkbox"/> ๖. อื่นๆ(ไปรตระบุ)						
๖.๑)						
๖.๒)						
๖.๓)						



๗.๔ ข้อมูลด้านแหล่งน้ำกิน น้ำใช้ (หรือน้ำเพื่ออุปโภค บริโภค)

(๑) หมู่ที่ ๒ บ้านกล้วย

มีพื้นที่ทั้งหมด ๑,๙๒๒ มีแหล่งน้ำน้ำกิน น้ำใช้ (หรือน้ำเพื่อการอุปโภค บริโภค) ดังนี้

แหล่งน้ำ	ไม่มี	มี		ทั่วถึงหรือไม่		
		เพียงพอ	ไม่เพียงพอ	ทั่วถึง	ไม่ทั่วถึง	ร้อยละของครัวเรือนที่เข้าถึง
๔.๑ บ่อบาดาลสาธารณะ	✓					
๔.๒ บ่อน้ำตื้นสาธารณะ	✓					
๔.๓ ประปาหมู่บ้าน (ขององค์กรปกครองส่วนท้องถิ่น)		✓		✓		๑๐๐ %
๔.๔ ระบบประปา (การประปาส่วนภูมิภาค)	✓					
๔.๕ แหล่งน้ำธรรมชาติ	✓					
๔.๖ อื่นๆ (โปรดระบุ)	✓					
๔.๖.๑)						
๔.๖.๒)						
๔.๖.๓)						

(๒) หมู่ที่ ๖ บ้านระกาย

มีพื้นที่ทั้งหมด ๑,๔๑๖ มีแหล่งน้ำน้ำกิน น้ำใช้ (หรือน้ำเพื่อการอุปโภค บริโภค) ดังนี้

แหล่งน้ำ	ไม่มี	มี		ทั่วถึงหรือไม่		
		เพียงพอ	ไม่เพียงพอ	ทั่วถึง	ไม่ทั่วถึง	ร้อยละของครัวเรือนที่เข้าถึง
๔.๑ บ่อบาดาลสาธารณะ	✓					
๔.๒ บ่อน้ำตื้นสาธารณะ	✓					
๔.๓ ประปาหมู่บ้าน (ขององค์กรปกครองส่วนท้องถิ่น)		✓		✓		๑๐๐ %
๔.๔ ระบบประปา (การประปาส่วนภูมิภาค)	✓					
๔.๕ แหล่งน้ำธรรมชาติ	✓					
๔.๖ อื่นๆ (โปรดระบุ)	✓					
๔.๖.๑)						
๔.๖.๒)						
๔.๖.๓)						



(๓) หมู่ที่ ๗ บ้านปึงทับช้าง

มีพื้นที่ทั้งหมด ๑,๓๙๑ มีแหล่งน้ำน้ำกิน น้ำใช้ (หรือน้ำเพื่อการอุปโภค บริโภค) ดังนี้

แหล่งน้ำ	ไม่มี	มี		ทั่วถึงหรือไม่		
		เพียงพอ	ไม่เพียงพอ	ทั่วถึง	ไม่ทั่วถึง	ร้อยละของครัวเรือนที่เข้าถึง
๔.๑ บ่อนาดาลสาธารณะ	✓					
๔.๒ บ่อน้ำตื้นสาธารณะ	✓					
๔.๓ ประปาหมู่บ้าน (ขององค์กรปกครองส่วนท้องถิ่น)		✓		✓		๑๐๐ %
๔.๔ ระบบประปา (การประปาส่วนภูมิภาค)	✓					
๔.๕ แหล่งน้ำธรรมชาติ	✓					
๔.๖ อื่นๆ (โปรดระบุ)	✓					
๔.๖.๑)						
๔.๖.๒)						
๔.๖.๓)						

(๔) หมู่ที่ ๘ บ้านสระธรรมจันทร์

มีพื้นที่ทั้งหมด ๑,๔๑๖ มีแหล่งน้ำน้ำกิน น้ำใช้ (หรือน้ำเพื่อการอุปโภค บริโภค) ดังนี้

แหล่งน้ำ	ไม่มี	มี		ทั่วถึงหรือไม่		
		เพียงพอ	ไม่เพียงพอ	ทั่วถึง	ไม่ทั่วถึง	ร้อยละของครัวเรือนที่เข้าถึง
๔.๑ บ่อนาดาลสาธารณะ	✓					
๔.๒ บ่อน้ำตื้นสาธารณะ	✓					
๔.๓ ประปาหมู่บ้าน (ขององค์กรปกครองส่วนท้องถิ่น)	✓					
๔.๔ ระบบประปา (การประปาส่วนภูมิภาค)		✓		✓		๑๐๐ %
๔.๕ แหล่งน้ำธรรมชาติ		✓		✓		๑๐๐ %
๔.๖ อื่นๆ (โปรดระบุ)	✓					
๔.๖.๑)						
๔.๖.๒)						
๔.๖.๓)						



(๕) หมู่ที่ ๙ บ้านสำโรง

มีพื้นที่ทั้งหมด ๑,๔๑๖ มีแหล่งน้ำน้ำกิน น้ำใช้ (หรือน้ำเพื่อการอุปโภค บริโภค) ดังนี้

แหล่งน้ำ	ไม่มี	มี		ทั่วถึงหรือไม่		ร้อยละของครัวเรือนที่เข้าถึง
		เพียงพอ	ไม่เพียงพอ	ทั่วถึง	ไม่ทั่วถึง	
๕.๑ บ่อนาดาลสาธารณะ	✓					
๕.๒ บ่อน้ำตื้นสาธารณะ	✓					
๕.๓ ประปาหมู่บ้าน (ขององค์กรปกครองส่วนท้องถิ่น)		✓		✓		๑๐๐ %
๕.๔ ระบบประปา (การประปาส่วนภูมิภาค)	✓					
๕.๕ แหล่งน้ำธรรมชาติ		✓		✓		๑๐๐ %
๕.๖ อื่นๆ (โปรดระบุ)	✓					
๕.๖.๑)						
๕.๖.๒)						
๕.๖.๓)						

(๖) หมู่ที่ ๑๐ บ้านหนองออก

มีพื้นที่ทั้งหมด ๒,๗๙๐ มีแหล่งน้ำน้ำกิน น้ำใช้ (หรือน้ำเพื่อการอุปโภค บริโภค) ดังนี้

แหล่งน้ำ	ไม่มี	มี		ทั่วถึงหรือไม่		ร้อยละของครัวเรือนที่เข้าถึง
		เพียงพอ	ไม่เพียงพอ	ทั่วถึง	ไม่ทั่วถึง	
๕.๑ บ่อนาดาลสาธารณะ	✓					
๕.๒ บ่อน้ำตื้นสาธารณะ	✓					
๕.๓ ประปาหมู่บ้าน (ขององค์กรปกครองส่วนท้องถิ่น)		✓		✓		๑๐๐ %
๕.๔ ระบบประปา (การประปาส่วนภูมิภาค)	✓					
๕.๕ แหล่งน้ำธรรมชาติ	✓					
๕.๖ อื่นๆ (โปรดระบุ)	✓					
๕.๖.๑)						
๕.๖.๒)						
๕.๖.๓)						



(๗) หมู่ที่ ๑๑ บ้านกรูด

มีพื้นที่ทั้งหมด ๑,๖๗๕ มีแหล่งน้ำน้ำกิน น้ำใช้ (หรือน้ำเพื่อการอุปโภค บริโภค) ดังนี้

แหล่งน้ำ	ไม่มี	มี		ทั่วถึงหรือไม่		ร้อยละของครัวเรือนที่เข้าถึง
		เพียงพอ	ไม่เพียงพอ	ทั่วถึง	ไม่ทั่วถึง	
๔.๑ บ่อนาดาลสาธารณะ	✓					
๔.๒ บ่อน้ำตื้นสาธารณะ	✓					
๔.๓ ประปาหมู่บ้าน (ขององค์กรปกครองส่วนท้องถิ่น)		✓		✓		๑๐๐ %
๔.๔ ระบบประปา (การประปาส่วนภูมิภาค)	✓					
๔.๕ แหล่งน้ำธรรมชาติ	✓					
๔.๖ อื่นๆ (โปรดระบุ)	✓					
๔.๖.๑)						
๔.๖.๒)						
๔.๖.๓)						

(๘) หมู่ที่ ๑๒ บ้านสระตาราช

มีพื้นที่ทั้งหมด ๑,๕๗๕ มีแหล่งน้ำน้ำกิน น้ำใช้ (หรือน้ำเพื่อการอุปโภค บริโภค) ดังนี้

แหล่งน้ำ	ไม่มี	มี		ทั่วถึงหรือไม่		ร้อยละของครัวเรือนที่เข้าถึง
		เพียงพอ	ไม่เพียงพอ	ทั่วถึง	ไม่ทั่วถึง	
๔.๑ บ่อนาดาลสาธารณะ	✓					
๔.๒ บ่อน้ำตื้นสาธารณะ	✓					
๔.๓ ประปาหมู่บ้าน (ขององค์กรปกครองส่วนท้องถิ่น)		✓		✓		๑๐๐ %
๔.๔ ระบบประปา (การประปาส่วนภูมิภาค)	✓					
๔.๕ แหล่งน้ำธรรมชาติ		✓		✓		๑๐๐ %
๔.๖ อื่นๆ (โปรดระบุ)	✓					
๔.๖.๑)						
๔.๖.๒)						
๔.๖.๓)						



(๙) หมู่ที่ ๑๕ บ้านหนองกระดังงา

มีพื้นที่ทั้งหมด ๙๒๕ มีแหล่งน้ำน้ำกิน น้ำใช้ (หรือน้ำเพื่อการอุปโภค บริโภค) ดังนี้

แหล่งน้ำ	ไม่มี	มี		ทั่วถึงหรือไม่		ร้อยละของครัวเรือนที่เข้าถึง
		เพียงพอ	ไม่เพียงพอ	ทั่วถึง	ไม่ทั่วถึง	
๔.๑ บ่อนาดาลสาธารณะ	✓					
๔.๒ บ่อน้ำตื้นสาธารณะ	✓					
๔.๓ ประปาหมู่บ้าน (ขององค์กรปกครองส่วนท้องถิ่น)	✓					
๔.๔ ระบบประปา (การประปาส่วนภูมิภาค)		✓		✓		๑๐๐ %
๔.๕ แหล่งน้ำธรรมชาติ		✓		✓		๑๐๐ %
๔.๖ อื่นๆ (โปรดระบุ)	✓					
๔.๖.๑)						
๔.๖.๒)						
๔.๖.๓)						

๘. ศาสนา ประเพณี วัฒนธรรม

๘.๑ การนับถือศาสนา

ประชาชนในตำบลจ้อหอส่วนใหญ่จะนับถือศาสนาพุทธ โดยมีศาสนาสถาน ๕ แห่ง ๑ สำนักสงฆ์ คือ

- | | | |
|-------------------------------|---------------------------|------------|
| ๑. วัดประมวธราชบุรี | ตั้งอยู่ที่บ้านระกาย | หมู่ที่ ๖ |
| ๒. วัดบึงทับช้าง | ตั้งอยู่ที่บ้านบึงทับช้าง | หมู่ที่ ๗ |
| ๓. วัดบ้านกล้วย | ตั้งอยู่ที่บ้านกล้วย | หมู่ที่ ๒ |
| ๔. วัดบ้านกรูด | ตั้งอยู่ที่บ้านกรูด | หมู่ที่ ๑๑ |
| ๕. วัดบ้านหนองออก | ตั้งอยู่ที่บ้านหนองออก | หมู่ที่ ๑๐ |
| ๖. สำนักสงฆ์ปฏิบัติธรรมบายพาส | ตั้งอยู่ที่บ้านกรูด | หมู่ที่ ๑๑ |

๘.๒ ประเพณีและงานประจำปี

การจัดงานบุญ งานประเพณีต่าง ๆ จะจัดกันตามความเชื่อที่ยึดถือปฏิบัติกันมาทุกปีและตามจารีตประเพณี เช่น ประเพณีลอยกระทง วันสงกรานต์ แห่งเทียนเจ้าพรราชา วันออกพรรษา และวันสำคัญทางพระพุทธศาสนา เป็นต้น

๘.๓ ภูมิปัญญาท้องถิ่น ภาษาถิ่น

ภูมิปัญญาท้องถิ่น เช่น เพลงโคราช หมอเรียกขวัญนาค หมอสมุนไพร

ภาษาถิ่น คือ ภาษาโคราช



๘.๘ สิ้นค้าพื้นเมืองและของที่ระลึก

- กลุ่มแค็ปหมู
- กลุ่มไข่เค็ม น้ำพริกไข่เค็ม
- กลุ่มขนมไทย

๙. ทรัพยากรธรรมชาติ

๙.๑ น้ำ

แหล่งน้ำธรรมชาติ คือ ลุ่มน้ำลำตะคอง และมีสระน้ำ หนองน้ำๆ ตามหมู่บ้าน

๙.๒ ป่าไม้

มีพื้นที่ป่า คือ สวนป่าองค์การบริหารส่วนตำบลจ้อหอ และสวนสาธารณะหมู่บ้าน

๙.๓ ภูเขา

- ไม่มี-

๙.๔ คุณภาพของทรัพยากรธรรมชาติ

ในพื้นที่องค์การบริหารส่วนตำบลจ้อหอ ทรัพยากร แบ่งออกเป็น ๓ ด้าน คือ ดิน น้ำ ป่าไม้

ดิน พื้นที่ส่วนใหญ่ในการเพาะปลูก เป็นดินร่วนปนทราย ดินเหนียวปนทราย

พื้นที่ส่วนน้อยในการเพาะปลูก เป็นดินเค็ม

น้ำ ลำน้ำดิบที่ใช้อุปโภค บริโภค มีเพียง ๑ สาย คือ ลุ่มน้ำลำตะคอง ในช่วงหน้าแล้งไม่เพียงพอต่อการอุปโภคบริโภค

ป่าไม้ พื้นที่ป่าไม้มีปริมาณไม่มาก เนื่องจากการพัฒนาของสังคม อุตสาหกรรม ในพื้นที่มากขึ้น

สรุป คุณภาพของทรัพยากรธรรมชาติ อยู่ในระดับปานกลาง

๑๐. อื่น ๆ (ถ้ามีระบุด้วย)

- ไม่มี -

ส่วนที่ ๒

สรุปผลการพัฒนาท้องถิ่นตามแผนพัฒนาท้องถิ่น(พ.ศ.๒๕๕๗-๒๕๖๐)



ส่วนที่ ๒

สรุปผลการพัฒนาท้องถิ่นตามแผนพัฒนาท้องถิ่น(พ.ศ.๒๕๕๗-๒๕๖๐)

๑. สรุปผลการดำเนินงานตามงบประมาณที่ได้รับ และการเบิกจ่ายงบประมาณ

๑. สรุปผลการดำเนินงานตามงบประมาณที่ได้รับและการเบิกจ่ายงบประมาณในปีงบประมาณ พ.ศ.๒๕๕๗-๒๕๖๐

๑.๑ สรุปสถานการณ์พัฒนา การตั้งงบประมาณ การเบิกจ่ายงบประมาณ

ตามองค์การบริหารส่วนตำบลจ้อหอ ได้ดำเนินการจัดทำแผนยุทธศาสตร์การพัฒนา(พ.ศ.๒๕๕๓-๒๕๕๗) และแผนยุทธศาสตร์การพัฒนา (พ.ศ.๒๕๕๘-๒๕๖๒) ขึ้นมาเพื่อใช้เป็นกรอบในการจัดทำแผนพัฒนาสามปี (พ.ศ. ๒๕๕๗-๒๕๕๙) (พ.ศ.๒๕๕๘-๒๕๖๐) และ (พ.ศ.๒๕๕๙-๒๕๖๑) อันมีลักษณะเป็นแผนพัฒนาเศรษฐกิจและสังคมขององค์กรปกครองส่วนท้องถิ่นเป็นแผนที่สอดคล้องกับแผนยุทธศาสตร์การพัฒนา อันมีลักษณะเป็นการกำหนดรายละเอียดแผนงาน โครงการพัฒนาที่จัดทำขึ้นสำหรับปีงบประมาณแต่ละปี ซึ่งมีความต่อเนื่องและเป็นแผนก้าวหน้าครอบคลุมระยะเวลาสามปีโดยมีการทบทวนเพื่อปรับปรุงเป็นประจำทุกปี โดยองค์การบริหารส่วนตำบลได้ใช้แผนพัฒนาสามปีเป็นกรอบในการจัดทำงบประมาณรายจ่ายประจำปี การจ่ายขาดเงินสะสม เงินอุดหนุนเฉพาะกิจ โครงการที่ขอให้หน่วยงานอื่นมาดำเนินงานให้ รวมทั้งวางแนวทางเพื่อให้มีการปฏิบัติให้บรรลุวัตถุประสงค์ตามโครงการที่กำหนดไว้ในแผนพัฒนาสามปี

ทั้งนี้ องค์การบริหารส่วนตำบลจ้อหอ ได้ดำเนินการตั้งงบประมาณ การเบิกจ่ายงบประมาณดังกล่าวตามแผนพัฒนาซึ่งสามารถสรุปได้ดังนี้

แผนยุทธศาสตร์การพัฒนา (พ.ศ.๒๕๕๓ - ๒๕๕๗)

แผนพัฒนาสามปี (พ.ศ. ๒๕๕๗ - ๒๕๕๙)

ยุทธศาสตร์การพัฒนา	ปี ๒๕๕๗	
	โครงการ (เป้าหมาย)	ผลการดำเนินงาน
๑. ยุทธศาสตร์พัฒนาด้านโครงสร้างพื้นฐาน	๓๕	๓๐
๒. ยุทธศาสตร์ด้านการพัฒนาเศรษฐกิจ	๑๒	๑
๓. ยุทธศาสตร์การพัฒนาคุณภาพชีวิต	๓๘	๑๕
๔. ยุทธศาสตร์พัฒนาด้านสิ่งแวดล้อม	๙	๑
๕. ยุทธศาสตร์การบริหารจัดการบ้านเมืองที่ดี	๓๐	๙
๖. ยุทธศาสตร์ตามแผนการกระจายอำนาจให้แก่องค์กรปกครองส่วนท้องถิ่นตามนโยบายของรัฐบาลและยุทธศาสตร์ของจังหวัด	๑๒	๒
รวมทั้งสิ้น	๑๓๖	๓๘
คิดเป็นร้อยละของยุทธศาสตร์การพัฒนา		๒๗.๙๔



ยุทธศาสตร์การพัฒนา	จำนวนโครงการ ปี ๒๕๕๓		
	ปรากฏอยู่ในแผนพัฒนาสามปี	บรรจุในเทศบัญญัติ (นำไปปฏิบัติ)	คิดเป็นร้อยละของโครงการที่ปรากฏในแผนฯ
๑. ยุทธศาสตร์การพัฒนาด้านโครงสร้างพื้นฐาน	๑๑	๙	๘๑.๘๑
๒. ยุทธศาสตร์ด้านการพัฒนาเศรษฐกิจ	๖	๑	๑๖.๖๗
๓. ยุทธศาสตร์การพัฒนาคุณภาพชีวิต	๓๒	๑๕	๔๖.๘๗
๔. ยุทธศาสตร์พัฒนาด้านสิ่งแวดล้อม	๓	๑	๓๓.๓๔
๕. ยุทธศาสตร์การบริหารจัดการบ้านเมืองที่ดี	๒๐	๙	๔๕.๐๐
๖. ยุทธศาสตร์ตามแผนการกระจายอำนาจให้แก่องค์กรปกครองส่วนท้องถิ่นตามแนวนโยบายของรัฐบาลและยุทธศาสตร์ของจังหวัด	๘	๑	๑๒.๕๐
รวม	๘๐	๓๖	๔๕.๐๐

แผนยุทธศาสตร์การพัฒนา (พ.ศ.๒๕๕๘ – ๒๕๖๒)
แผนพัฒนาสามปี (พ.ศ. ๒๕๕๘-๒๕๖๐)

ยุทธศาสตร์การพัฒนา	ปี ๒๕๕๘	
	โครงการ (เป้าหมาย)	ผลการดำเนินงาน
๑. ยุทธศาสตร์การพัฒนาด้านโครงสร้างพื้นฐาน	๓๖	๗
๒. ยุทธศาสตร์ด้านการพัฒนาเศรษฐกิจ	๑๒	๑
๓. ยุทธศาสตร์การพัฒนาคุณภาพชีวิต	๓๙	๑๕
๔. ยุทธศาสตร์พัฒนาด้านสิ่งแวดล้อม	๙	๑
๕. ยุทธศาสตร์การบริหารจัดการบ้านเมืองที่ดี	๓๐	๙
๖. ยุทธศาสตร์ตามแผนการกระจายอำนาจให้แก่องค์กรปกครองส่วนท้องถิ่นตามแนวนโยบายของรัฐบาลและยุทธศาสตร์ของจังหวัด	๑๒	๒
รวม	๑๓๘	๓๕
ร้อยละของผลสัมฤทธิ์ของการปฏิบัติตามแผน คิดเป็น	๒๕.๓๖	



ยุทธศาสตร์การพัฒนา	จำนวนโครงการ ปี ๒๕๕๘		
	ปรากฏอยู่ในแผนพัฒนาสามปี	บรรจุในเทศบัญญัติ (นำไปปฏิบัติ)	คิดเป็นร้อยละของโครงการที่ปรากฏในแผนฯ
๑. ยุทธศาสตร์การพัฒนาด้านโครงสร้างพื้นฐาน	๑๔	๗	๕๐.๐๐
๒. ยุทธศาสตร์ด้านการพัฒนาเศรษฐกิจ	๖	๑	๑๖.๖๖
๓. ยุทธศาสตร์การพัฒนาคุณภาพชีวิต	๓๑	๑๕	๔๘.๓๘
๔. ยุทธศาสตร์การพัฒนาด้านสิ่งแวดล้อม	๖	๑	๑๖.๖๖
๕. ยุทธศาสตร์การบริหารจัดการบ้านเมืองที่ดี	๓๐	๙	๓๐.๐๐
๖. ยุทธศาสตร์ตามแผนการกระจายอำนาจให้แก่องค์กรปกครองส่วนท้องถิ่นตามแนวนโยบายของรัฐบาลและยุทธศาสตร์ของจังหวัด	๑๐	๒	๒๐.๐๐
รวม	๙๗	๓๕	๓๖.๐๙

แผนยุทธศาสตร์การพัฒนา (พ.ศ. ๒๕๕๘ - ๒๕๖๒)

แผนพัฒนาสามปี (พ.ศ. ๒๕๕๙-๒๕๖๑)

ยุทธศาสตร์การพัฒนา	ปี ๒๕๕๙	
	โครงการ (เป้าหมาย)	ผลการดำเนินงาน
๑. ยุทธศาสตร์การพัฒนาด้านโครงสร้างพื้นฐาน	๓๖	๗
๒. ยุทธศาสตร์ด้านการพัฒนาเศรษฐกิจ	๑๒	๑
๓. ยุทธศาสตร์การพัฒนาคุณภาพชีวิต	๓๙	๑๕
๔. ยุทธศาสตร์การพัฒนาด้านสิ่งแวดล้อม	๙	๑
๕. ยุทธศาสตร์การบริหารจัดการบ้านเมืองที่ดี	๓๐	๙
๖. ยุทธศาสตร์ตามแผนการกระจายอำนาจให้แก่องค์กรปกครองส่วนท้องถิ่นตามแนวนโยบายของรัฐบาลและยุทธศาสตร์ของจังหวัด	๑๒	๒
รวม	๑๓๘	๓๕
ร้อยละของผลสัมฤทธิ์ของการปฏิบัติตามแผน คิดเป็น	๒๕.๓๖	



ยุทธศาสตร์การพัฒนา	จำนวนโครงการ ปี ๒๕๕๘		
	ปรากฏอยู่ใน แผนพัฒนาสามปี	บรรจุในเทศ บัญญัติ (นำไปปฏิบัติ)	คิดเป็นร้อยละ ของโครงการที่ ปรากฏในแผนฯ
๑. ยุทธศาสตร์พัฒนาด้านโครงสร้างพื้นฐาน	๑๐	๕	๕๐.๐๐
๒. ยุทธศาสตร์ด้านการพัฒนาเศรษฐกิจ	๖	๑	๑๖.๖๖
๓. ยุทธศาสตร์การพัฒนาคุณภาพชีวิต	๓๑	๑๓	๔๑.๙๓
๔. ยุทธศาสตร์พัฒนาด้านสิ่งแวดล้อม	๖	๒	๓๓.๓๓
๕. ยุทธศาสตร์การบริหารจัดการบ้านเมืองที่ดี	๓๑	๑๐	๓๒.๒๕
๖. ยุทธศาสตร์ตามแผนการกระจายอำนาจให้แก่องค์กรปกครองส่วนท้องถิ่นตามแนวนโยบายของรัฐบาลและยุทธศาสตร์ของจังหวัด	๑๐	๑	๑๐.๐๐
รวม	๙๔	๓๒	๓๔.๐๕

แผนยุทธศาสตร์การพัฒนา (พ.ศ.๒๕๕๘ - ๒๕๖๒)

แผนพัฒนาสามปี (พ.ศ. ๒๕๖๐-๒๕๖๒)

ยุทธศาสตร์การพัฒนา	ปี ๒๕๖๐	
	โครงการ (เป้าหมาย)	ผลการ ดำเนินงาน
๑. ยุทธศาสตร์พัฒนาด้านโครงสร้างพื้นฐาน	๓๖	ระหว่างดำเนินการ
๒. ยุทธศาสตร์ด้านการพัฒนาเศรษฐกิจ	๑๒	ระหว่างดำเนินการ
๓. ยุทธศาสตร์การพัฒนาคุณภาพชีวิต	๓๙	ระหว่างดำเนินการ
๔. ยุทธศาสตร์พัฒนาด้านสิ่งแวดล้อม	๕	ระหว่างดำเนินการ
๕. ยุทธศาสตร์การบริหารจัดการบ้านเมืองที่ดี	๓๐	ระหว่างดำเนินการ
๖. ยุทธศาสตร์ตามแผนการกระจายอำนาจให้แก่องค์กรปกครองส่วนท้องถิ่นตามแนวนโยบายของรัฐบาลและยุทธศาสตร์ของจังหวัด	๑๒	ระหว่างดำเนินการ
รวม	๑๓๔	ระหว่างดำเนินการ
ร้อยละของผลสัมฤทธิ์ของการปฏิบัติตามแผน คิดเป็น		ระหว่างดำเนินการ



ยุทธศาสตร์การพัฒนา	จำนวนโครงการ ปี ๒๕๖๐		
	ปรากฏอยู่ใน แผนพัฒนาสามปี	บรรจุในเทศ บัญญัติ (นำไปปฏิบัติ)	คิดเป็นร้อยละ ของโครงการที่ ปรากฏในแผนฯ
๑. ยุทธศาสตร์การพัฒนาด้านโครงสร้างพื้นฐาน	๑๔	๗	๕๐.๐๐
๒. ยุทธศาสตร์ด้านการพัฒนาเศรษฐกิจ	๖	๑	๑๖.๖๖
๓. ยุทธศาสตร์การพัฒนาคุณภาพชีวิต	๓๑	๑๕	๔๘.๓๘
๔. ยุทธศาสตร์การพัฒนาด้านสิ่งแวดล้อม	๖	๑	๑๖.๖๖
๕. ยุทธศาสตร์การบริหารจัดการบ้านเมืองที่ดี	๓๐	๙	๓๐.๐๐
๖. ยุทธศาสตร์ตามแผนการกระจายอำนาจให้แก่องค์กรปกครองส่วนท้องถิ่นตามแนวนโยบายของรัฐบาลและยุทธศาสตร์ของจังหวัด	๑๐	๒	๒๐.๐๐
รวม	๙๗	๓๕	๓๖.๐๙

ผลการดำเนินงาน
(ตารางเปรียบเทียบ ปีงบประมาณ ๒๕๕๗ กับ ๒๕๕๘)

การดำเนินงาน	แผนพัฒนา สามปี ๒๕๕๗	แผนการ ดำเนินงาน ๒๕๕๗	ข้อ บัญญัติ ๒๕๕๗	ดำเนิน การ ได้จริง	แผนพัฒนา สามปี ๒๕๕๘	แผนการ ดำเนินงาน ๒๕๕๘	ข้อ บัญญัติ ๒๕๕๘	ดำเนิน การ ได้จริง
จำนวนโครงการ	๘๖	๔๓	๔๓	๓๖	๘๕	๔๒	๔๒	๓๕
ร้อยละ	๑๐๐	๕๐.๐๐	๕๐.๐๐	๔๑.๘๖	๑๐๐	๔๙.๔๑	๔๙.๔๑	๔๑.๑๘

ผลการดำเนินงาน
(ตารางเปรียบเทียบ ปีงบประมาณ ๒๕๕๘ กับ ๒๕๕๙)

การดำเนินงาน	แผนพัฒนา สามปี ๒๕๕๘	แผนการ ดำเนินงาน ๒๕๕๘	ข้อ บัญญัติ ๒๕๕๘	ดำเนิน การ ได้จริง	แผนพัฒนา สามปี ๒๕๕๙	แผนการ ดำเนินงาน ๒๕๕๙	ข้อ บัญญัติ ๒๕๕๙	ดำเนิน การ ได้จริง
จำนวนโครงการ	๘๕	๔๒	๔๒	๓๕	๙๕	๓๖	๓๖	๒๘
ร้อยละ	๑๐๐	๔๙.๔๑	๔๙.๔๑	๔๑.๑๘	๑๐๐	๓๓.๖๙	๓๓.๖๙	๒๙.๔๘



สำหรับในปีงบประมาณ พ.ศ. ๒๕๖๐ ได้ดำเนินการตั้งงบประมาณ ตามแผนพัฒนาดังนี้

ผลการดำเนินงาน								
(ตารางเปรียบเทียบ งบประมาณ ๒๕๕๙ กับ ๒๕๖๐)								
การดำเนินงาน	แผนพัฒนาสามปี ๒๕๕๙	แผนการดำเนินงาน ๒๕๕๙	ข้อบัญญัติ ๒๕๕๙	ดำเนินการได้จริง	แผนพัฒนาสามปี ๒๕๖๐	แผนการดำเนินงาน ๒๕๖๐	เทศบัญญัติ ๒๕๖๐	ดำเนินการได้จริง
จำนวนโครงการ	๙๕	๓๒	๓๒	๒๘	๗๑	๓๕	๓๕	ระหว่างดำเนินการ
ร้อยละ	๑๐๐	๓๓.๖๙	๓๓.๖๙	๒๙.๔๘	๑๐๐	๔๙.๓๐	๔๙.๓๐	

๑.๒ การประเมินผลการนำแผนพัฒนาท้องถิ่นไปปฏิบัติในเชิงปริมาณและเชิงคุณภาพ

ตามท้องที่การบริหารส่วนตำบลจอหอ ได้ดำเนินการจัดทำแผนพัฒนาขึ้นมาเพื่อใช้เป็นเครื่องมือในการพัฒนา ให้บรรลุเป้าหมายที่วางไว้ เกิดประสิทธิภาพประสิทธิผลสูงสุดในการแก้ไขปัญหาให้กับประชาชน ในการจัดทำแผนพัฒนานี้จะต้องมีการติดตามและประเมินแผนพัฒนา ตามระเบียบกระทรวงมหาดไทย ว่าด้วยการจัดทำแผนขององค์กรปกครองส่วนท้องถิ่น พ.ศ. ๒๕๔๘ หมวด ๖ ข้อ ๒๙ และระเบียบกระทรวงมหาดไทย ว่าด้วยการจัดทำแผนขององค์กรปกครองส่วนท้องถิ่น (ฉบับที่ ๒) พ.ศ. ๒๕๕๙ ข้อ ๑๓ โดยคณะกรรมการติดตามและประเมินแผนพัฒนาเป็นผู้ดำเนินการติดตามและประเมินผลแผนพัฒนา ซึ่งคณะกรรมการจะต้องดำเนินการกำหนดแนวทาง วิธีการในการติดตามและประเมินผลแผนพัฒนา ดำเนินการติดตาม และประเมินผลแผนพัฒนา รายงานผลและเสนอความเห็นซึ่งได้จากการติดตามและประเมินผลแผนพัฒนาต่อผู้บริหารท้องถิ่น เพื่อให้ผู้บริหารท้องถิ่นเสนอต่อสภาท้องถิ่น และคณะกรรมการพัฒนาท้องถิ่น พร้อมทั้งประกาศผลการติดตามและประเมินผลแผนพัฒนาให้ประชาชนในท้องถิ่นทราบในปีเปิดเผยภายในสิบห้าวันนับแต่วันรายงานผล และเสนอความเห็นดังกล่าวและต้องปิดประกาศไว้เป็นระยะเวลาไม่น้อยกว่าสามสิบวัน โดยอย่างน้อยปีละสองครั้ง ภายในเดือนเมษายน และภายในเดือนตุลาคมของทุกปี

ซึ่งแผนพัฒนาขององค์การบริหารส่วนตำบล สามารถนำไปปฏิบัติในเชิงปริมาณและเชิงคุณภาพได้ดังนี้

(๑) เชิงปริมาณ

ปีงบประมาณ พ.ศ. ๒๕๕๗

แผนยุทธศาสตร์การพัฒนา (พ.ศ. ๒๕๕๔ - ๒๕๕๘)

แผนพัฒนาสามปี (พ.ศ. ๒๕๕๗ - ๒๕๕๙)

โครงการที่บรรจุในแผน จำนวน ๕๓๘ โครงการ

สามารถดำเนินการได้ จำนวน ๑๐๘ โครงการ

คิดเป็นร้อยละ ๒๔.๖๖

ผลการดำเนินงานตามแผนพัฒนา ปี ๒๕๕๗ รวม ๖ ยุทธศาสตร์ จำนวนโครงการตามแผน ปีทั้งสิ้น ๕๓๘ โครงการ จำนวนโครงการที่นำมาตั้งงบประมาณ จำนวน ๓๕ โครงการ ประกอบด้วย จำนวนโครงการที่แล้วเสร็จ จำนวน ๑๒ โครงการ คิดเป็น ๓๓.๖๐% โครงการที่ยังไม่ได้ดำเนินการ จำนวน ๕๔ โครงการ ซึ่งคิดเป็น ๖๖.๔๐% ซึ่งตรงกลางดำเนินการดังกล่าว แสดงผลการดำเนินการตามแผนยังไม่เป็น ประสิทธิภาพเท่าที่ควร



ปีงบประมาณ พ.ศ. ๒๕๕๘

แผนยุทธศาสตร์การพัฒนา (พ.ศ. ๒๕๕๘ - ๒๕๖๒)

แผนพัฒนาสามปี (พ.ศ. ๒๕๕๘ - ๒๕๖๐)

โครงการที่บรรจุในแผน จำนวน ๕๐๘ โครงการ

สามารถดำเนินการได้ จำนวน ๑๐๕ โครงการ

คิดเป็นร้อยละ ๒๐.๖๗

ผลการดำเนินงานตามแผนพัฒนา ปี ๒๕๕๘ รวม ๖ ยุทธศาสตร์ จำนวนโครงการตามแผน มีทั้งสิ้น ๔๖ โครงการ จำนวนโครงการที่นำมาตั้งงบประมาณ จำนวน ๕๒ โครงการ ประกอบด้วย จำนวนโครงการที่แล้วเสร็จ จำนวน ๓๘ โครงการ คิดเป็น ๓๙.๕๙ % ซึ่งตามผลการดำเนินงานดังกล่าว แสดงให้เห็นว่าการดำเนินการตามแผนยังไม่มีประสิทธิภาพเท่าที่ควร เนื่องจากจำนวนโครงการในแผนมีมากเกินไป และโครงการที่นำมาจัดตั้งงบประมาณไม่สามารถดำเนินการได้

ปีงบประมาณ พ.ศ. ๒๕๕๙

แผนยุทธศาสตร์การพัฒนา (พ.ศ. ๒๕๕๘ - ๒๕๖๒)

แผนพัฒนาสามปี (พ.ศ. ๒๕๕๙ - ๒๕๖๑)

โครงการที่บรรจุในแผน จำนวน ๕๒๔ โครงการ

สามารถดำเนินการได้ จำนวน ๑๐๖ โครงการ

คิดเป็นร้อยละ ๑๙.๘๗

ผลการดำเนินงานตามแผนพัฒนา ปี ๒๕๕๙ รวม ๖ ยุทธศาสตร์ จำนวนโครงการตามแผน มีทั้งสิ้น ๔๕ โครงการ จำนวนโครงการที่นำมาตั้งงบประมาณ จำนวน ๓๒ โครงการ จำนวนโครงการที่ดำเนินการ จำนวน ๓๐ โครงการ คิดเป็น ๓๑.๕๘% ซึ่งตามผลการดำเนินงานดังกล่าว แสดงให้เห็นว่าการดำเนินการตามแผนยังไม่มีประสิทธิภาพเท่าที่ควร เนื่องจากจำนวนโครงการในแผนมีมากเกินไป และโครงการที่นำมาจัดตั้งงบประมาณไม่สามารถดำเนินการได้

ปีงบประมาณ พ.ศ. ๒๕๖๐

แผนยุทธศาสตร์การพัฒนา (พ.ศ. ๒๕๕๘ - ๒๕๖๒)

แผนพัฒนาสามปี (พ.ศ. ๒๕๖๐ - ๒๕๖๒)

โครงการที่บรรจุในแผน จำนวน ๕๐๐ โครงการ

คาดว่าจะสามารถดำเนินการได้ จำนวน ๑๐๕ โครงการ

คิดเป็นร้อยละ ๒๑.๐๐

เทศบาลจะดำเนินงานไว้ตามวัตถุประสงค์มากกว่าร้อยละ ๙๕ ขึ้นไปของแผน และสามารถดำเนินการได้ในอัตราที่เพิ่มขึ้นเมื่อเปรียบเทียบกับปีงบประมาณที่ผ่านมา



(๒) เชิงคุณภาพ

องค์การบริหารส่วนตำบลจ้อหอ ได้ดำเนินการเพื่อให้เกิดประสิทธิภาพ ประสิทธิผลสูงสุดต่อประชาชนโดยได้มีการประเมินความพึงพอใจ ซึ่งการประเมินความพึงพอใจทำให้ทราบถึงผลเชิงคุณภาพในการดำเนินงานขององค์การบริหารส่วนตำบลในภาพรวม ซึ่งได้ดำเนินการประเมินความพึงพอใจสรุปได้ดังนี้

ปีงบประมาณ พ.ศ. ๒๕๕๗

การประเมินความพึงพอใจของประชาชนที่มีต่อผลการดำเนินงานโครงการ/กิจกรรมขององค์การบริหารส่วนตำบล โดยการสุ่มจากกลุ่มตัวอย่าง จำนวน ๒๐๐ ตัวอย่าง ระดับความพึงพอใจต่อผลการดำเนินงานขององค์กรปกครองส่วนท้องถิ่น ในภาพรวม สรุปได้ดังนี้

- ระดับความพึงพอใจ พอใจมาก คิดเป็นร้อยละ ๓๔.๕๐
- ระดับความพึงพอใจ พอใจ คิดเป็นร้อยละ ๘๒.๐๐
- ระดับความพึงพอใจ ไม่พอใจ คิดเป็นร้อยละ ๐๓.๕๐

ความพึงพอใจต่อผลการดำเนินงานในแต่ละยุทธศาสตร์
(คะแนนเต็ม ๑๐ คะแนน) สรุปได้ดังนี้

๑. ยุทธศาสตร์การพัฒนาด้านโครงสร้างพื้นฐาน	คะแนนความพึงพอใจ	๘.๐๐	คะแนน
๒. ยุทธศาสตร์ด้านการพัฒนาเศรษฐกิจ	คะแนนความพึงพอใจ	๖.๒๕	คะแนน
๓. ยุทธศาสตร์การพัฒนาคูณภาพชีวิต	คะแนนความพึงพอใจ	๘.๕๐	คะแนน
๔. ยุทธศาสตร์การพัฒนาด้านสิ่งแวดล้อม	คะแนนความพึงพอใจ	๖.๒๕	คะแนน
๕. ยุทธศาสตร์การบริหารจัดการบ้านเมืองที่ดี	คะแนนความพึงพอใจ	๗.๒๕	คะแนน
๖. ยุทธศาสตร์ตามแผนการกระจายอำนาจให้แก่องค์กรปกครองส่วนท้องถิ่นตามแนวนโยบายของรัฐบาลและยุทธศาสตร์ของจังหวัด	คะแนนความพึงพอใจ	๗.๒๕	คะแนน
คะแนนความพึงพอใจเฉลี่ย		๗.๒๕	คะแนน

สรุปคะแนนความพึงพอใจต่อผลการดำเนินงานตามยุทธศาสตร์ ๗.๒๕ คะแนน

ปีงบประมาณ พ.ศ. ๒๕๕๘

การประเมินความพึงพอใจของประชาชนที่มีต่อผลการดำเนินงานโครงการ/กิจกรรมขององค์การบริหารส่วนตำบลจ้อหอ โดยการแจกแบบสำรวจความพึงพอใจของประชาชนต่อการดำเนินงานขององค์กรปกครองส่วนท้องถิ่น จากกลุ่มตัวอย่าง จำนวน ๒๐๐ คน ระดับความพึงพอใจต่อผลการดำเนินงานขององค์กรปกครองส่วนท้องถิ่นในภาพรวม สรุปได้ดังนี้

- ระดับความพึงพอใจ พอใจมาก คิดเป็นร้อยละ ๓๓.๐๐
- ระดับความพึงพอใจ พอใจ คิดเป็นร้อยละ ๘๒.๕๐
- ระดับความพึงพอใจ ไม่พอใจ คิดเป็นร้อยละ ๐๔.๕๐



**ความพึงพอใจต่อผลการดำเนินงานในแต่ละยุทธศาสตร์
(คะแนนเต็ม ๑๐ คะแนน) สรุปได้ดังนี้**

๑. ยุทธศาสตร์การพัฒนาด้านโครงสร้างพื้นฐาน	คะแนนความพึงพอใจ	๘.๒๕	คะแนน
๒. ยุทธศาสตร์ด้านการพัฒนาเศรษฐกิจ	คะแนนความพึงพอใจ	๖.๒๕	คะแนน
๓. ยุทธศาสตร์การพัฒนาคุณภาพชีวิต	คะแนนความพึงพอใจ	๘.๕๐	คะแนน
๔. ยุทธศาสตร์การพัฒนาด้านสิ่งแวดล้อม	คะแนนความพึงพอใจ	๖.๒๕	คะแนน
๕. ยุทธศาสตร์การบริหารจัดการบ้านเมืองที่ดี	คะแนนความพึงพอใจ	๗.๒๕	คะแนน
๖. ยุทธศาสตร์ตามแผนการกระจายอำนาจให้แก่องค์กรปกครองส่วนท้องถิ่นตามแนวนโยบายของรัฐบาลและยุทธศาสตร์ของจังหวัด	คะแนนความพึงพอใจ	๗.๒๕	คะแนน
คะแนนความพึงพอใจเฉลี่ย		๗.๒๕	คะแนน

สรุปคะแนนความพึงพอใจต่อผลการดำเนินงานในแต่ละยุทธศาสตร์เฉลี่ย ๗.๒๕

ปีงบประมาณ พ.ศ. ๒๕๕๙

การประเมินความพึงพอใจของประชาชนที่มีต่อผลการดำเนินงานโครงการ/กิจกรรมขององค์การบริหารส่วนตำบลจ้อหอ โดยกรแจกแบบสำรวจความพึงพอใจของประชาชนต่อการดำเนินงานขององค์กรปกครองส่วนท้องถิ่น จากกลุ่มตัวอย่าง จำนวน ๒๕๐ คน ระดับความพึงพอใจต่อผลการดำเนินงานขององค์กรปกครองส่วนท้องถิ่นในภาพรวม สรุปได้ดังนี้

- ระดับความพึงพอใจ พอใจมาก คิดเป็นร้อยละ ๐๘.๘๐
- ระดับความพึงพอใจ พอใจ คิดเป็นร้อยละ ๘๔.๘๐
- ระดับความพึงพอใจ ไม่พอใจ คิดเป็นร้อยละ ๐๖.๔๐

**ความพึงพอใจต่อผลการดำเนินงานในแต่ละยุทธศาสตร์
(คะแนนเต็ม ๑๐ คะแนน) สรุปได้ดังนี้**

๑. ยุทธศาสตร์การพัฒนาด้านโครงสร้างพื้นฐาน	คะแนนความพึงพอใจ	๙.๐๐	คะแนน
๒. ยุทธศาสตร์ด้านการพัฒนาเศรษฐกิจ	คะแนนความพึงพอใจ	๗.๐๐	คะแนน
๓. ยุทธศาสตร์การพัฒนาคุณภาพชีวิต	คะแนนความพึงพอใจ	๘.๕๐	คะแนน
๔. ยุทธศาสตร์การพัฒนาด้านสิ่งแวดล้อม	คะแนนความพึงพอใจ	๕.๒๕	คะแนน
๕. ยุทธศาสตร์การบริหารจัดการบ้านเมืองที่ดี	คะแนนความพึงพอใจ	๖.๒๕	คะแนน
๖. ยุทธศาสตร์ตามแผนการกระจายอำนาจให้แก่องค์กรปกครองส่วนท้องถิ่นตามแนวนโยบายของรัฐบาลและยุทธศาสตร์ของจังหวัด	คะแนนความพึงพอใจ	๖.๐๐	คะแนน
คะแนนความพึงพอใจเฉลี่ย		๗.๐๐	คะแนน

สรุปคะแนนความพึงพอใจต่อผลการดำเนินงานในแต่ละยุทธศาสตร์เฉลี่ย ๗.๐๐

ปีงบประมาณ พ.ศ. ๒๕๖๐

คาดว่าจะสามารถทำให้ประชาชนเกิดความพึงพอใจมาก ร้อยละ ๖๐ ขึ้นไป



๒. ผลที่ได้รับจากการดำเนินงานในปีงบประมาณ พ.ศ. ๒๕๕๗ - ๒๕๖๐

๒.๑ ผลที่ได้รับหรือผลที่สำคัญ

ตามท้องที่การบริหารส่วนตำบลจอหอ ได้ดำเนินงานต่างๆ ตั้งแต่มิงบประมาณ พ.ศ.๒๕๕๗ - ๒๕๖๐ เพื่อแก้ไขปัญหาให้กับประชาชน และพัฒนาองค์กรให้เกิดความมั่นคงในการพัฒนาเพื่อให้ความเป็นอยู่ของประชาชน ดีขึ้น ซึ่งผลจากการดำเนินงานขององค์การบริหารส่วนตำบลนั้น ผลที่ได้รับมีดังนี้

๑. ประชาชนมีน้ำประปาใช้ครบทุกครัวเรือน
๒. ประชาชนมีไฟฟ้าใช้ครบทุกครัวเรือน
๓. ประชาชนมีระบบสาธารณสุขปกเอบ ได้แก่ ถนน ท่อระบายน้ำ ไฟฟ้า ที่ได้มาตรฐาน
๔. ไม่มีการเกิดอาชญากรรมในพื้นที่
๕. เด็กได้รับการศึกษาครบทุกคน
๖. ผู้สูงอายุ ผู้พิการ ผู้ป่วยเอดส์ ได้รับเงินช่วยเหลือเบี้ยยังชีพทุกคน
๗. ประชาชนผู้ด้อยโอกาสได้รับความช่วยเหลือในเรื่องที่อยู่อาศัยที่มั่นคงแข็งแรง
๘. ประชาชนได้รับความช่วยเหลือจากเหตุสาธารณภัย
๙. ปัญหาโรคไข้เลือดออกลดลง
๑๐. ชยะในชุมชนมีวิธีการจัดการที่ถูกต้อง
๑๑. ประชาชนได้รับความรู้เกี่ยวกับการสาธารณสุข
๑๒. ประชาชนได้รับความรู้เกี่ยวกับการป้องกันและบรรเทาสาธารณภัย
๑๓. ประชาชนได้มีส่วนร่วมในการดำเนินงานต่างๆ ของเทศบาล
๑๔. ประชาชนได้รับบริการจากงานบริการต่างๆ ของเทศบาลด้วยความสะดวก
๑๕. เด็ก เยาวชน ผู้สูงอายุ และประชาชนมีคุณภาพชีวิตที่ดีและมีสุขภาพร่างกายแข็งแรง

สำหรับในปีงบประมาณ พ.ศ. ๒๕๖๐ ผลที่คาดว่าจะได้รับเพิ่มขึ้น มีดังนี้

๑. ประชาชนในเขตองค์การบริหารส่วนตำบลจอหอ มีถนนที่มีคุณภาพดีขึ้นสำหรับการสัญจรไปมา ครอบคลุมทุกพื้นที่
๒. ประชาชนได้รับการฝึกอบรม ส่งเสริมอาชีพ เพื่อนำไปประกอบอาชีพเพิ่มรายได้ให้กับครัวเรือน
๓. หมู่บ้านในเขตองค์การบริหารส่วนตำบลมีระบบระบายน้ำที่ดีและมีประสิทธิภาพ ไม่เกิดปัญหาน้ำท่วมขัง มีระบายไม่ทัน
๔. การกำจัดขยะมีประสิทธิภาพมากขึ้น และปริมาณขยะลดลง
๕. ผู้สูงอายุได้รับการส่งเสริม พัฒนาให้มีคุณภาพชีวิตที่ดี

๒.๒ ผลกระทบ

ในการดำเนินงานของเทศบาลปีงบประมาณ พ.ศ. ๒๕๕๗ - ๒๕๕๘ สามารถตั้งงบประมาณได้ตามที่ประชาชนต้องการเฉลี่ย ๓ ปี ก็จะเป็นร้อยละ ๓๕.๓๕ ซึ่งการดำเนินงานนั้นก็ยังสามารถส่งผลกระทบต่อหมู่บ้านในเขตองค์การบริหารส่วนตำบล ดังนี้

๑. การก่อสร้างถนนเพิ่มขึ้นในเขตองค์การบริหารส่วนตำบล ทำให้การระบายน้ำได้เข้าเกิดน้ำท่วมขังในบางจุด ทำให้้องค์การบริหารส่วนตำบลต้องเร่งก่อสร้างรางระบายน้ำเพิ่มขึ้นเพื่อแก้ไขปัญหาดังกล่าว
๒. การพัฒนาและการขยายตัวทางเศรษฐกิจ ส่งผลให้เกิดเป็นชุมชนแออัด ก่อให้เกิดโรคระบาด เช่น ไข้เลือดออก โรคเอดส์ ไข้ ปวด
๓. การเจริญเติบโตของจำนวนประชากรมีแนวโน้มเพิ่มขึ้นทุกปี แต่หน่วยบริการด้านสาธารณสุขมีไม่เพียงพอต่อความต้องการ ทำให้ไม่ได้รับความสะดวกในการใช้บริการ



๔. ความเจริญในการขยายตัวของเมืองเพิ่มมากขึ้น ทำให้การก่อสร้างทางระบายน้ำเกิดปัญหาในการหาที่ระบายน้ำทิ้งและปัญหาสิ่งปฏุกสร้างปิดกั้นทางน้ำ น้ำไม่มีทางระบายและเกิดการท่วมขังระบายไม่ทันในช่วง ฤดูฝน

๓. สรุปปัญหาอุปสรรคการดำเนินงานที่ผ่านมาและแนวทางการแก้ไข ปีงบประมาณ พ.ศ. ๒๕๕๗ - ๒๕๕๘

ปีงบประมาณ พ.ศ. ๒๕๕๗

ปัญหา

- ๑) เจ้าหน้าที่ยังขาดความรู้ความเข้าใจในเรื่องของระเบียบ กฎหมาย เท่าที่ควร
- ๒) เครื่องมือ เครื่องใช้ เทคโนโลยีในการทำงานมีไม่เพียงพอ
- ๓) หมู่บ้านในเขตองค์การบริหารส่วนตำบลมีปัญหาที่จะต้องแก้ไขอยู่เป็นจำนวนมาก
- ๔) ประชาชนมีความต้องการซึ่งความต้องการดังกล่าวมีเป็นจำนวนมาก
- ๕) ประชาชนยังไม่เข้าใจขอบเขตอำนาจหน้าที่ขององค์การบริหารส่วนตำบลที่จะสามารถ

ดำเนินการได้

อุปสรรค

- ๑) การขาดความรู้เรื่องของระเบียบ กฎหมาย อีกทั้ง เครื่องมือ เครื่องใช้ เทคโนโลยีในการทำงานมีไม่เพียงพอ ทำให้เกิดอุปสรรคในการดำเนินงานเป็นอย่างยิ่ง
- ๒) องค์การบริหารส่วนตำบลมีงบประมาณไม่เพียงพอต่อการดำเนินงานแก้ไขปัญหของประชาชน
- ๓) องค์การบริหารส่วนตำบลสามารถดำเนินการได้เฉพาะตามอำนาจหน้าที่

แนวทางการแก้ไข

(๑) การดำเนินงานขององค์การบริหารส่วนตำบล

- ๑) การจัดทำแผนพัฒนาสามปี ควรพิจารณาใช้แผนยุทธศาสตร์การพัฒนามาเป็นกรอบในการจัดทำแผนพัฒนาสามปี และทุกภาคส่วนควรให้ความสำคัญในการจัดทำแผนพัฒนาท้องถิ่น
- ๒) การดำเนินงานขององค์การบริหารส่วนตำบลควรจะให้ป็นไปตามแผนพัฒนาสามปี กล่าวคือ ควรจะพิจารณาโครงการ/กิจกรรม ที่บรรจุในแผนพัฒนาสามปีมาพิจารณาดำเนินการ
- ๓) ไม่ควรบรรจุโครงการ/กิจกรรม ที่มีอยู่ในอำนาจหน้าที่ ในแผนพัฒนาสามปี
- ๔) ควรพิจารณาโครงการ/กิจกรรม ที่สามารถดำเนินการได้ในปีงบประมาณนั้น
- ๕) ควรพิจารณาดำเนินงานโครงการ/กิจกรรมที่ประชาชนได้รับความเดือดร้อนมากที่สุด เช่น การแก้ไขปัญหาเรื่องน้ำประปา
- ๖) จัดส่งบุคลากรเข้ารับการฝึกอบรม พัฒนาทักษะ เสริมสร้างความรู้ในการปฏิบัติงานอย่างต่อเนื่อง
- ๗) จัดตั้งงบประมาณในการจัดหาครุภัณฑ์สำนักงานอย่างเพียงพอ

(๒) การบริการประชาชน

- ๑) ควรจัดให้มีสถานที่ในการให้บริการประชาชนอย่างพอเพียง เช่น มีศูนย์บริการและแก้ไข้เพียงพอ สะอาด และเจ้าหน้าที่คอยให้คำแนะนำ
- ๒) ควรพิจารณาจัดบริการประชาชนในเชิงรุกมากขึ้น เพื่อให้ประชาชนได้รับความสะดวก รวดเร็วและถูกต้อง ในการบริการขององค์การบริหารส่วนตำบล
- ๓) เจ้าหน้าที่ขององค์การบริหารส่วนตำบลควรยิ้มแย้ม แจ่มใส และพูดจาสุภาพต่อประชาชน
- ๔) ควรสร้างความสัมพันธ์ระหว่างองค์การบริหารส่วนตำบลกับประชาชน เพื่อให้ได้รับความเข้าใจ
- ๕) ควรรับทราบลักษณะวิถีชีวิตของประชาชนกับองค์การบริหารส่วนตำบล



ปีงบประมาณ พ.ศ. ๒๕๕๘

ปัญหา

- ๑) การจัดทำแผนพัฒนาสามปีควรพิจารณาใช้แผนยุทธศาสตร์การพัฒนามาเป็นกรอบในการจัดทำแผนพัฒนาสามปี และทุกภาคส่วนควรให้ความสำคัญในการจัดทำแผนพัฒนาท้องถิ่น
- ๒) องค์การบริหารส่วนตำบลไม่สามารถบรรจุโครงการ/กิจกรรมในข้อบัญญัติงบประมาณรายจ่ายได้ครบทุกโครงการ/กิจกรรมและครอบคลุมทุกยุทธศาสตร์การพัฒนา
- ๓) องค์การบริหารส่วนตำบลไม่สามารถดำเนินการได้ครบทุกโครงการ/กิจกรรมที่ตั้งไว้ในข้อบัญญัติงบประมาณรายจ่าย

อุปสรรค

- ๑) องค์การบริหารส่วนตำบลจ้อหอ มีงบประมาณไม่เพียงพอต่อการดำเนินงานแก้ไขปัญหาและความต้องการของประชาชนในชุมชนได้ทั้งหมด
- ๒) องค์การบริหารส่วนตำบลตั้งงบประมาณในการดำเนินการตามภารกิจแต่ละด้านบางรายการยังไม่เพียงพอและบางรายการมากเกินไป ทำให้ต้องโอนเพิ่ม โอนลด และตั้งจ่ายรายการใหม่

แนวทางการแก้ไข

(๑) การดำเนินงานขององค์การบริหารส่วนตำบล

- ๑) การจัดทำแผนพัฒนาสามปีควรพิจารณาใช้แผนยุทธศาสตร์การพัฒนามาเป็นกรอบในการจัดทำแผนพัฒนาสามปี และทุกภาคส่วนควรให้ความสำคัญในการจัดทำแผนพัฒนาท้องถิ่น
- ๒) การจัดทำแผนพัฒนาสามปีควรพิจารณางบประมาณและคำนึงถึงสถานะการคลังในการพิจารณาโครงการ/กิจกรรม ที่จะบรรจุในแผนพัฒนาสามปี
- ๓) องค์การบริหารส่วนตำบลควรเร่งรัดให้มีการดำเนินโครงการ/กิจกรรม ที่ตั้งในข้อบัญญัติงบประมาณรายจ่ายให้สามารถดำเนินการได้ในปีงบประมาณนั้น
- ๔) ควรพิจารณารั้งงบประมาณให้เพียงพอและเหมาะสมกับกับภารกิจแต่ละด้านที่จะต้องดำเนินการ ซึ่งจะช่วยลดปัญหาในการโอนเพิ่ม โอนลด โอนตั้งจ่ายรายการใหม่
- ๕) ควรพิจารณาดำเนินงานโครงการ/กิจกรรมที่ประชาชนได้รับความเดือดร้อนมากที่สุด เช่น การแก้ไขปัญหาน้ำประปา การขาดแคลนน้ำในการอุปโภค บริโภค และปัญหาवादภัยและอุทกภัย ด้อยแหล่งที่มิตขึ้นเป็นประจำทุกปี

(๒) การบริการประชาชน

- ๑) ควรจัดให้มีสถานที่ในการให้บริการประชาชนอย่างพอเพียง เช่น มีจุดบริการและเก้าอี้เพียงพอ สะอาด สดวก และมีเจ้าหน้าที่คอยให้คำแนะนำ
- ๒) ควรพิจารณาจัดบริการประชาชนในเชิงรุกมากขึ้น เพื่อให้ประชาชนได้รับความสะดวกรวดเร็วและถูกต้อง ในการบริการขององค์การบริหารส่วนตำบล
- ๓) เจ้าหน้าที่ขององค์การบริหารส่วนตำบลควรยิ้มแย้ม แจ่มใส และพูดจาสุภาพต่อประชาชน
- ๔) ควรสร้างความสัมพันธ์ระหว่างองค์การบริหารส่วนตำบลกับประชาชน เพื่อให้เกิดความเข้าใจ
- ๕) ควรสร้างภาพลักษณ์ที่ดีให้เกิดขึ้นกับองค์การบริหารส่วนตำบล

ปีงบประมาณ พ.ศ. ๒๕๕๙

ปัญหา

- ๑) องค์การบริหารส่วนตำบลจ้อหอ ได้รับการจัดสรรงบประมาณรายรับบางประเภทและเงินอุดหนุนจากรัฐบาลน้อยกว่าปีที่ผ่านมา ซึ่งไม่ได้มีรายการที่ตั้งงบประมาณการรายรับไว้ในงบประมาณรายจ่ายประจำปี ทำให้ไม่สามารถดำเนินการโครงการได้ทั้งหมด



- ๖) เครื่องมือ เครื่องใช้ เทคโนโลยีในการทำงานยังมีไม่เพียงพอต่อการดำเนินการ
- ๗) ชุมชนในเขตองค์การบริหารส่วนตำบลมีปัญหาที่จะต้องแก้ไขอยู่เป็นจำนวนมาก
- ๘) ประชาชนมีความต้องการซึ่งความต้องการดังกล่าวมีเป็นจำนวนมาก

อุปสรรค

- ๑) อำนาจหน้าที่มีข้อจำกัดทำให้ไม่สามารถดำเนินการได้

แนวทางการแก้ไข

(๑) การดำเนินงานขององค์การบริหารส่วนตำบล

- ๑) การจัดทำแผนพัฒนาสามปีควรพิจารณาใช้แผนยุทธศาสตร์การพัฒนามาเป็นกรอบในการจัดทำแผนพัฒนาสามปี และทุกภาคส่วนควรให้ความสำคัญในการจัดทำแผนพัฒนาท้องถิ่น
- ๒) การจัดทำแผนพัฒนาสามปีควรพิจารณางบประมาณและคำนึงถึงสถานะการคลังในการพิจารณาโครงการ/กิจกรรม ที่จะบรรจุในแผนพัฒนาสามปี
- ๓) ควรเร่งรัดให้มีการดำเนินโครงการ/กิจกรรม ที่ตั้งในข้อบัญญัติงบประมาณรายจ่ายให้สามารถดำเนินการได้ในปีงบประมาณนั้น
- ๔) องค์การบริหารส่วนตำบลควรพิจารณาตั้งงบประมาณให้เพียงพอและเหมาะสมกับกับภารกิจ แต่ละด้านที่จะต้องดำเนินการ ซึ่งจะช่วยลดปัญหาในการโอนเพิ่ม โอนลด โอนตั้งจ่ายรายการใหม่
- ๕) จัดตั้งงบประมาณในการจัดหาครุภัณฑ์สำนักงานอย่างเพียงพอ

(๒) การบริการประชาชน

- ๑) ควรปรับปรุงระบบท่อระบายน้ำ แก้ไขปัญหาขยะไม่ให้ส่งกลิ่นเหม็น และการบริหารจัดการในการจัดเก็บขยะมูลฝอยให้มีประสิทธิภาพ
- ๒) ควรปรับสถานที่ในการให้บริการประชาชนอย่างพอเพียง เช่น มีจุดบริการและเก้าอี้ ให้เพียงพอ สะดวก สะอาด และมีเจ้าหน้าที่คอยให้คำแนะนำ
- ๓) องค์การบริหารส่วนตำบลควรจัดประชาสัมพันธ์ข่าวสารต่างๆ ผ่านทางหอกระจายข่าวมากกว่านี้และประชาสัมพันธ์ข่าวบ่อย ๆ
- ๔) ควรพิจารณาจัดบริการประชาชนในเชิงรุกมากขึ้น เพื่อให้ประชาชนได้รับความสะดวกรวดเร็ว และถูกต้อง ในการบริการขององค์การบริหารส่วนตำบล

ส่วนที่ ๓

ยุทธศาสตร์การปกครองท้องถิ่น

ส่วนที่ ๓

ยุทธศาสตร์องค์กรปกครองส่วนท้องถิ่น

๓. ความสัมพันธ์ระหว่างแผนพัฒนาระดับมหภาค

๓.๑ แผนยุทธศาสตร์ชาติ ๒๐ ปี (พ.ศ. ๒๕๖๐ - ๒๕๗๙)

การจัดทำแผนพัฒนาท้องถิ่นสี่ปีของเทศบาลมีความสัมพันธ์กับแผนยุทธศาสตร์ชาติ ๒๐ ปี โดยมุ่งเน้นเพื่อขับเคลื่อนการพัฒนาประเทศไปสู่ความมั่นคง มั่งคั่ง และยั่งยืน โดยแผนยุทธศาสตร์ชาติ ๒๐ ปี ของประเทศไทย กำลังอยู่ระหว่างการการเสวนาร่างกรอบยุทธศาสตร์ชาติต่อที่ประชุมคณะกรรมการจัดทำยุทธศาสตร์ชาติ ซึ่งขณะนี้อยู่ระหว่างการดำเนินการปรับปรุงร่างกรอบยุทธศาสตร์ชาติตามมติที่ประชุมคณะกรรมการจัดทำร่างยุทธศาสตร์ชาติ โดยร่างกรอบยุทธศาสตร์ชาติ ๒๐ ปี (พ.ศ. ๒๕๖๐ - ๒๕๗๙) สรุปย่อได้ ดังนี้

ยุทธศาสตร์ชาติ : กรอบการพัฒนาประเทศไทย

เพื่อสืบราชวิสัยทัศน์
ประเทศไทยมีความมั่นคง มั่งคั่ง ยั่งยืน
ประเทศไทยเป็นสังคมก้าวหน้า
วิถีสุขภาวะพัฒนาที่ยั่งยืน
สังคมสงบสุข สันติภาพ
สิ่งแวดล้อมที่ปลอดภัย
สังคมประชาธิปไตย
สังคมมีความมั่นคง มั่งคั่งและยั่งยืน



วิสัยทัศน์

“ประเทศไทยมีความมั่นคง มั่งคั่ง ยั่งยืน เป็นประเทศพัฒนาแล้ว ด้วยการพัฒนาตามหลักปรัชญาของเศรษฐกิจพอเพียง”

หรือเป็นคติพจน์ประจำชาติว่า: “มั่นคง มั่งคั่ง ยั่งยืน” ทั้งนี้วิสัยทัศน์ดังกล่าวจะต้องสนองตอบต่อผลประโยชน์แห่งชาติ อันได้แก่ การมีเอกราช อธิปไตย และบูรณภาพแห่งเขตอำนาจรัฐ การดำรงอยู่อย่างมั่นคง ยั่งยืนของสถาบันหลักของชาติ การดำรงอยู่อย่างมั่นคงของชาติและประชาชนจากภัยคุกคามทุกรูปแบบ การอยู่ร่วมกันในชาติอย่างสันติสุขเป็นปึกแผ่นมีความมั่นคงทางสังคม ท่ามกลางพหุสังคมและการมีเกียรติและศักดิ์ศรีของความเป็นมนุษย์ ความเจริญเติบโตของชาติความเป็นธรรม และความอยู่ดีมีสุขของประชาชน ความยั่งยืนของฐานทรัพยากรธรรมชาติและสิ่งแวดล้อม ความมั่นคงทางพลังงานและอาหาร ความสามารถในการรักษาผลประโยชน์ของชาติภายใต้การเปลี่ยนแปลงของสภาวะแวดล้อมระหว่างประเทศและการอยู่ร่วมกันอย่างสันติประสานสอดคล้องกัน ด้านความมั่นคงในประชาคมอาเซียนและประชาคมโลกอย่างเจริญรุดหน้าและศักดิ์ศรีไม่เป็นภาระของโลกและสามารถก้าวสู่ประเทศที่มีศักยภาพทางเศรษฐกิจที่ดียิ่งกว่า



วิสัยทัศน์ : "ประเทศไทยมีความมั่นคง มั่งคั่ง ยั่งยืน เป็นประเทศพัฒนาแล้ว ด้วยการพัฒนา ตามปรัชญาของเศรษฐกิจพอเพียง"



ความมั่นคง

- การมีความมั่นคงปลอดภัย งามดี และสงบสุขของประชาชนในประเทศ และ ความสงบสุขในทุกระดับ ตั้งแต่ระดับประเทศ ระดับ จังหวัด ระดับ อำเภอ ระดับ ตำบล และมีความมั่นคงใน ท้องถิ่น ที่มี เศรษฐกิจ สังคม สิ่งแวดล้อม และการเมือง
- ประเทศ มีความมั่นคงในทางการเมืองและอยู่ในทิศทางที่สอดคล้องกับความต้องการที่เพิ่มขึ้นของประชาชนชาวไทย โดยเฉพาะในสังคมที่เปลี่ยนแปลงอย่างรวดเร็ว
- สังคมมีความสงบสุขและมีความสัมพันธ์ที่ดีกับเพื่อนบ้าน ภูมิภาค ประเทศ วัฒนธรรมในสังคม มีความสงบ
- ประชากร มีความมั่นคงในวิถีชีวิตและรายได้ที่เพียงพอในการดำรงชีพ มีจิตสำนึกและคุณธรรมในวิถีชีวิตที่ยั่งยืน
- ฐานทรัพยากรธรรมชาติและสิ่งแวดล้อม มีความมั่นคงและการใช้ประโยชน์อย่างยั่งยืน



ความมั่งคั่ง

- เศรษฐกิจไทยมีการขยายตัวของเศรษฐกิจอย่างต่อเนือง และเติบโตอย่างรวดเร็วของประเทศ ทำให้มีความเจริญก้าวหน้าทางเศรษฐกิจและการ ผลิตและบริการที่ก้าวหน้าทันสมัย
- เศรษฐกิจมีความสามารถในการแข่งขันสูง สามารถสร้างรายได้ที่มากกว่าในสถานะการเติบโต เศรษฐกิจฐานเศรษฐกิจที่มั่นคงและหลากหลาย และเป็น จุดสำคัญของการพัฒนาเมืองในทุกมิติทั้งการคมนาคมขนส่ง การบริการ การเกษตร และการท่องเที่ยว มีบทบาท สำคัญในเศรษฐกิจภาคและระดับโลก มีความสัมพันธ์กับ เศรษฐกิจและสังคมอย่างยั่งยืน
- ความสมบูรณ์ในทุกมิติจะความมาจตุรด้าน การพัฒนาท้องถิ่น ให้แก่ ท้องถิ่น ชุมชนที่เป็นฐาน ชุมชนภาค เป็นทั้งสังคมหรือวิถีชีวิตที่เข้มแข็งสามารถพึ่งพาตนเองได้และพึ่งพาผู้อื่นได้



ความยั่งยืน

- การพัฒนาที่สามารถสร้างความสำเร็จ ภายใต้นโยบายการพัฒนาที่ยั่งยืนในภาพรวม ซึ่งเป็นการ เสริมสร้างโดยการพัฒนาที่ยั่งยืนที่พัฒนาประเทศไทยให้พัฒนา ได้ทั้งในแง่ทางเศรษฐกิจ สังคม สิ่งแวดล้อม และการจัดการ ทรัพยากรธรรมชาติและสิ่งแวดล้อม
- การผลิตและการบริโภคเป็นมิตรกับสิ่งแวดล้อม และสอดคล้องกับปรัชญาของเศรษฐกิจพอเพียงที่เชื่อมโยงกัน ทั่วทั้ง ความอุดมสมบูรณ์ของทรัพยากรธรรมชาติและ สิ่งแวดล้อมมีคุณภาพที่ดี สนับสนุนกับมีครอบครัวที่เข้ม แข็ง มีความรัก เคารพ และ รับผิดชอบร่วมกัน
- มีประโยชน์สัมพันธ์อย่างยั่งยืน ที่มีความสัมพันธ์กับ ภาครัฐ ภาคเอกชน ภาคการศึกษา ภาค ประชาชน ภาควิชาการ องค์กร วิชาชีพ และ วัฒนธรรม
- ประชาชน ทุกภาคส่วนมีส่วนร่วมในสังคมวิถีไทย และวิถีชีวิตที่ดี งาม เศรษฐกิจพอเพียง

อนาคตประเทศไทย ปี ๒๕๗๙ : ร่วมมือกันขับเคลื่อนประเทศไทยให้ก้าวไปสู่.....

เศรษฐกิจและสังคมไทยมีการพัฒนาอย่างมั่นคงและยั่งยืน โดยสถาบันหลักของเรารักษาการอยู่อย่างมั่นคงเป็นจุดยึดเหนี่ยวของสังคม มีคุณธรรมนำคือจะชนะในชาติ มีศาสนาและอยู่ร่วมกันอย่างสันติสุขในทุกระดับ และมีความเจริญเติบโตอย่างสูง มีความเป็นธรรม โอบอ้อมอารีและความเห็นอกเห็นใจในทุกระดับ ประเทศไทยเป็นมหาอำนาจด้านคุณภาพและโลก

ระบบเศรษฐกิจมีความเป็นประชาธิปไตย การขยายตัวของภาคการค้าส่งค้าปลีกและเศรษฐกิจดิจิทัลที่เข้มข้นขึ้น มีการเติบโตอย่างมีคุณภาพ ประชาชนฐานการผลิตและบริการในขั้นที่มีคุณภาพ รายได้ดี มีเสถียรภาพ นำไปเป็นฐานการพัฒนาเกษตรกรรม และมีการผลิตเชิงรุก และลงทุนที่เชื่อมโยงในอาเซียน เพื่อให้บริการไทยเข้าสู่การมีรายได้สูงภายในปี ๒๕๗๙ และเข้าสู่การเป็นประเทศพัฒนาแล้ว โดย

- ภาคเกษตร เป็นฐานการผลิต Basic Exports ที่สำคัญ เป็นฐานการผลิตอาหารที่มีคุณภาพและปลอดภัย และเป็นฐานการผลิตที่มีประสิทธิภาพการผลิตสูง มีระบบบริหารจัดการที่ดีทันสมัย
- ภาคอุตสาหกรรม ฐานอุตสาหกรรมเดิมมีศักยภาพสูงเริ่ม มีอุตสาหกรรมและภาคที่โลว์คาร์บอนที่เติบโตเป็นฐานรายได้ใหม่ โดยมุ่งสู่การเป็น ศูนย์กลาง การผลิต การค้า และการลงทุนในอนุภูมิภาคและภูมิภาคอาเซียน ส่วนภาคการผลิตและบริการที่เพิ่มขึ้นและศูนย์กลางของและวิจัยพัฒนา อนาคตจะขึ้นสู่ตอนของเดิม ศูนย์กลางการผลิตสูงมากในอาเซียนทางตอนภูมิภาคอาเซียน ศูนย์กลางการผลิตอุตสาหกรรมดิจิทัล เป็นต้น
- ภาคบริการ ธุรกิจบริการเดิมใช้บริการในมาของระดับคุณภาพและกำลังค่าตอบแทนที่สูงขึ้น เช่น การขนส่ง ที่อยู่อาศัย การอาหาร และการขนส่ง และ สิ่งอำนวยความสะดวกที่ทันสมัยมากขึ้น โดยมุ่งสู่การเป็นศูนย์กลาง การลงทุนและการให้บริการด้วยภูมิปัญญาอาเซียน เช่น ศูนย์กลางการ ให้บริการสุขภาพและคุณภาพอาเซียน มีองค์ความรู้ การผลิตที่ทันสมัยและบริการของอาเซียน ศูนย์บริการทาง การเงิน การศึกษาและการค้า และ บริการด้านโลจิสติกส์ เป็นต้น
- วิทยาศาสตร์ และการทำนุบำรุงศิลปวัฒนธรรมและการส่งเสริมให้เป็นฐาน การผลิตและการค้า ที่บูรณาการและ



คนไทยในอนาคต มีศักยภาพในการรวมกันพัฒนาประเทศ สามารถปรับตัวรองรับบริบทการพัฒนาในอนาคต มีความพร้อมทั้งกาย ใจ สติปัญญา มีทักษะในการวิเคราะห์อย่างมีเหตุผล มีการเรียนรู้ตลอดชีวิต มีคุณลักษณะที่พึงประสงค์ตาม วิสัยทัศน์วิสัยทัศน์ของประเทศไทย และมีความรับผิดชอบ เป็นรากฐานที่มีพลังของชุมชนสังคม วิชาชีพ และสถาบันพระมหากษัตริย์

สังคมไทยเป็นสังคมที่เป็นธรรม มีความเหลื่อมล้ำน้อย อัตราความยากจนต่ำ มีการกระจายโอกาสการเข้าถึงทรัพยากรการสร้างฐานอาชีพ บริการทางสังคมที่มีคุณภาพ และกระบวนการยุติธรรมอย่างเท่าเทียม ไม่คอร์รัปชัน โดยที่ประชาชนทุกช่วงวัยมีคุณภาพชีวิตที่ดี ครอบครัวอยู่ดีมีสุข

เศรษฐกิจและสังคมพัฒนาอย่างยั่งยืนมีตรงกับสิ่งแวดล้อม เป็นประเทศที่มีระบบเศรษฐกิจสีเขียว ระดับการปล่อยก๊าซคาร์บอนไดออกไซด์ต่ำ มีพื้นที่สีเขียวเพิ่มขึ้น ประชาชนมีพฤติกรรมการบริโภคและการบริโภคที่เป็นมิตรต่อสิ่งแวดล้อม

ระบบการบริหารภาครัฐมีประสิทธิภาพ ทันสมัย รับผิดชอบ โปร่งใส ตรวจสอบได้และประชาชนมีส่วนร่วม กระบวนการอำนาจและมีการกำหนดภารกิจใหม่เหมาะสมระหว่างส่วนกลาง ภูมิภาค และท้องถิ่น

ความเชื่อมโยงของยุทธศาสตร์ชาติกับแผนในระดับต่างๆ

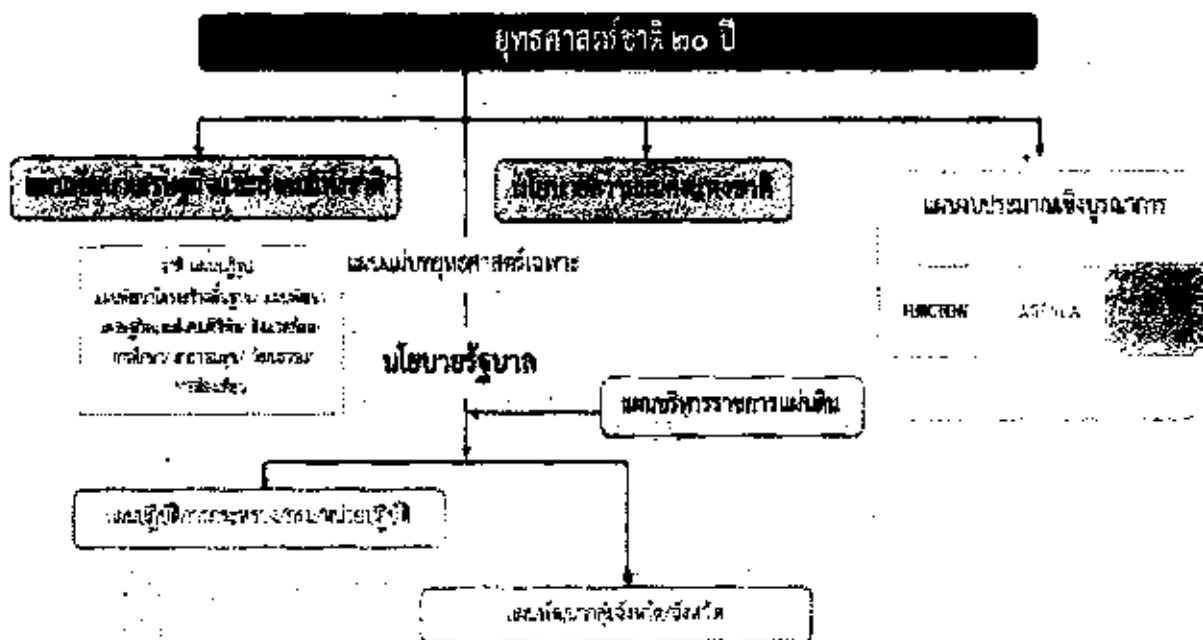



๑.๒ แผนพัฒนาเศรษฐกิจและสังคมแห่งชาติ ฉบับที่ ๑๒

การจัดทำแผนพัฒนาสี่ปีของเทศบาลมีความสัมพันธ์และสอดคล้องกับแผนยุทธศาสตร์พัฒนาขององค์กรปกครองส่วนท้องถิ่น โดยแผนยุทธศาสตร์การพัฒนายังจะต้องสอดคล้องกับแผนพัฒนาเศรษฐกิจและสังคมแห่งชาติ แต่ทั้งนี้ แผนพัฒนาเศรษฐกิจและสังคมแห่งชาติ ฉบับที่ ๑๑ (พ.ศ. ๒๕๕๕ - ๒๕๕๙) ได้สิ้นสุดลงและการจัดทำแผนพัฒนาเศรษฐกิจและสังคมแห่งชาติ ฉบับที่ ๑๒ อยู่ระหว่างการเสนอร่างแผนซึ่งได้กำหนดยุทธศาสตร์เอาไว้แล้ว

ดังนั้น เพื่อให้การจัดทำแผนพัฒนาสี่ปี (พ.ศ. ๒๕๖๑ - ๒๕๖๕) ของเทศบาลตำบล..... มีความสอดคล้องกับทิศทางแผนพัฒนาเศรษฐกิจและสังคมแห่งชาติ ฉบับที่ ๑๒ เทศบาล จึงได้จัดทำแผนที่สอดคล้องกับแผนพัฒนาเศรษฐกิจและสังคมแห่งชาติ ฉบับที่ ๑๒ มีทั้งหมด ๑๐ ยุทธศาสตร์ ดังนี้

- ยุทธศาสตร์ที่ ๑** การเสริมสร้างและพัฒนาศักยภาพทุนมนุษย์
- ยุทธศาสตร์ที่ ๒** การสร้างความเป็นธรรมลดความเหลื่อมล้ำในสังคม
- ยุทธศาสตร์ที่ ๓** การสร้างความเข้มแข็งทางเศรษฐกิจและแข่งขันได้อย่างยั่งยืน
- ยุทธศาสตร์ที่ ๔** การเติบโตที่เป็นมิตรกับสิ่งแวดล้อมเพื่อการพัฒนาอย่างยั่งยืน
- ยุทธศาสตร์ที่ ๕** การเสริมสร้างความมั่นคงแห่งชาติเพื่อการพัฒนาประเทศสู่ความมั่งคั่งและยั่งยืน
- ยุทธศาสตร์ที่ ๖** การบริหารจัดการในภาครัฐ การป้องกันการทุจริตประพฤตมิชอบและ
ธรรมาภิบาลในสังคมไทย
- ยุทธศาสตร์ที่ ๗** การพัฒนาโครงสร้างพื้นฐานและระบบโลจิสติกส์
- ยุทธศาสตร์ที่ ๘** การพัฒนาวิทยาศาสตร์ เทคโนโลยี วิจัย และนวัตกรรม
- ยุทธศาสตร์ที่ ๙** การพัฒนาภูมิภาค เมือง และพื้นที่เศรษฐกิจ
- ยุทธศาสตร์ที่ ๑๐** ความร่วมมือระหว่างประเทศเพื่อการพัฒนา

๑.๓ แผนพัฒนาภาค/แผนพัฒนากลุ่มจังหวัด/แผนพัฒนาจังหวัด

➤ **แผนพัฒนาภาคตะวันออกเฉียงเหนือ**

แผนพัฒนาภาค เป็นแผนที่ยึดกระบวนการมีส่วนร่วมของทุกภาคส่วนจากทุกจังหวัดทั้ง ๔ ภูมิภาคขึ้น เพื่อสนับสนุนจังหวัดและกลุ่มจังหวัดให้สามารถใช้เป็นกรอบแนวทางในการจัดทำแผนพัฒนาจังหวัดและแผนพัฒนาภาค จังหวัด แผนพัฒนาภาค จัดทำโดยสำนักงานพัฒนาการเศรษฐกิจและสังคมแห่งชาติ (สศช.) มีวัตถุประสงค์เพื่อให้เกิดการพัฒนาที่สมดุล ยึดแนวคิดการพัฒนาตาม "ปรัชญาของเศรษฐกิจพอเพียง" โดยประกอบไปด้วยยุทธศาสตร์การพัฒนาภาคเหนือ ยุทธศาสตร์การพัฒนาภาคตะวันออกเฉียงเหนือ ยุทธศาสตร์การพัฒนาภาคกลาง ยุทธศาสตร์การพัฒนาภาคใต้ ซึ่งเทศบาลตำบล.....นั้นตั้งอยู่ภาคตะวันออกเฉียงเหนือ การจัดทำแผนพัฒนาท้องถิ่นสี่ปีของเทศบาลมีความสัมพันธ์กับแผนพัฒนาภาคตะวันออกเฉียงเหนือ ด้านเศรษฐกิจ ด้านการเกษตร การท่องเที่ยว การค้าการลงทุน การพัฒนาคนให้มีสุขภาพที่ดีทั้งร่างกาย จิตใจและสติปัญญา รอบรู้ เพื่อทันการเปลี่ยนแปลงสามารถดำรงชีพได้อย่างมีคุณภาพ สร้างความมั่นคงด้านอาหาร แก้ไขปัญหาความยากจน หนี้สิน และการออมของครัวเรือน มีส่วนออกชีพที่มั่นคง สามารถพึ่งพาตนเองและดูแลครอบครัวได้อย่างอบอุ่น พื้นฟูทรัพยากรธรรมชาติและสิ่งแวดล้อมให้สมบูรณ์ ซึ่งแผนพัฒนาภาคตะวันออกเฉียงเหนือมีรายละเอียดสรุปย่อ ดังนี้

กรอบยุทธศาสตร์การพัฒนาภาค

ตามพระราชบัญญัติระเบียบบริหารราชการแผ่นดิน (ฉบับที่ ๒) พ.ศ. ๒๕๕๐ มาตรา ๕๖/๑ และมาตรา ๕๓/๑ บัญญัติให้จังหวัดและกลุ่มจังหวัดทำแผนพัฒนาจังหวัดและแผนพัฒนาภาคให้สอดคล้องกับแนวทางการพัฒนาเศรษฐกิจและสังคมแห่งชาติ และตอบสนองความต้องการของประชาชนในท้องถิ่น สำนักงานพัฒนาการเศรษฐกิจและสังคมแห่งชาติ (สศช.) จึงได้จัดทำกรอบยุทธศาสตร์การพัฒนาภาคที่ยึดกระบวนการมีส่วนร่วมของทุกภาคส่วนจากทุกจังหวัดทั้ง ๔ ภูมิภาคขึ้น เพื่อสนับสนุนจังหวัดและกลุ่มจังหวัดให้สามารถใช้เป็นกรอบแนวทางในการจัดทำแผนพัฒนาจังหวัดและแผนพัฒนาภาค



๑. แนวคิดและหลักการ

๑.๑ ยึดแนวความคิดการพัฒนาด้าน “ปรัชญาของเศรษฐกิจพอเพียง” ให้เกิดการพัฒนาด้านที่สมดุล เป็นธรรมและมีภูมิคุ้มกันต่อผลกระทบจากกระแสการเปลี่ยนแปลงทั้งจากภายนอกและภายในประเทศ ควบคู่ไปกับแนวคิด “การพัฒนาแบบองค์รวม” ที่ยึด คน ผลประโยชน์ของประชาชน ภูมิสังคม ยุทธศาสตร์พระราชทาน เข้าใจ เข้าถึง และพัฒนา ยึดหลักการมีส่วนร่วมของทุกภาคส่วนในการพัฒนา และหลักธรรมาภิบาล เพื่อให้สังคมมีความมั่นคงและอยู่เย็นเป็นสุขร่วมกัน

๑.๒ หลักการ มุ่งสร้างความเชื่อมโยงกับแผนระดับชาติต่างๆ นโยบายรัฐบาล แผนการบริหารราชการแผ่นดิน เพื่อสร้างโอกาสทางการพัฒนา สอดคล้องกับภูมิสังคมของพื้นที่ โดย

- (๑) กำหนดรูปแบบการพัฒนาเชิงพื้นที่ของประเทศและภาค รวมถึงชุมชน
- (๒) กำหนดบทบาทและยุทธศาสตร์การพัฒนาภาคให้สอดคล้องกับศักยภาพและโอกาสของพื้นที่

๒. ทิศทางการพัฒนาเชิงพื้นที่

ภายใต้กระแสโลกาภิวัตน์ที่มีการเปลี่ยนแปลงตลอดเวลา สภาพแวดล้อมภายนอกเป็นปัจจัยสำคัญต่อการพัฒนาประเทศ เป็นผลให้จำเป็นต้องเตรียมการรองรับการเปลี่ยนแปลงดังกล่าวให้เหมาะสม การพัฒนาที่สมดุล ดังนั้นจึงกำหนดทิศทางการพัฒนาพื้นที่ของประเทศ ดังนี้

๒.๑ พัฒนาพื้นที่ในภูมิภาคต่างๆ ของประเทศให้เชื่อมโยงกับภูมิภาคเอเชียตะวันออกเฉียงใต้ เพื่อเป็นฐานการพัฒนาด้วยอุตสาหกรรม การเกษตรและการแปรรูปการเกษตร และการท่องเที่ยวของภูมิภาค โดยเฉพาะ

๒.๑.๑ พัฒนาพื้นที่เชื่อมโยงทางเศรษฐกิจตามแนวตะวันออก - ตะวันตก (East West Economic Corridor) เช่น พื้นที่เขตเศรษฐกิจแม่สอด สุโขทัย พิษณุโลก-ขอนแก่น-มุกดาหาร แนวสะพานเศรษฐกิจพื้นที่อรัญประเทศ-สระแก้ว-ปราจีนบุรี พื้นที่เศรษฐกิจระนอง-ชุมพร-บางสะพาน แนวสะพานเศรษฐกิจพังงา-กระบี่-สุราษฎร์ธานี-นครศรีธรรมราช และแนวสะพานเศรษฐกิจสตูล-สงขลา

๒.๑.๒ พัฒนาพื้นที่เชื่อมโยงทางเศรษฐกิจตามแนวเหนือ-ใต้ (North South Economic Corridor) ได้แก่ แนวเศรษฐกิจเชียงของ-เชียงราย-พิษณุโลก-นครสวรรค์-จังหวัดปริมณฑล แนวเศรษฐกิจหนองคาย อุดรธานี ขอนแก่น-นครราชสีมา-จังหวัดปริมณฑล พื้นที่แหลมฉบัง-ชลบุรี ฉะเชิงเทรา-สระแก้ว-บุรีรัมย์-มุกดาหาร

๒.๒ พัฒนาระบบพื้นฐานของชุมชนเพื่อรองรับการพัฒนาเศรษฐกิจเชื่อมโยงระหว่างประเทศ โดยเน้นพื้นที่ชุมชนสามแนวเขตเศรษฐกิจเหนือ ใต้ และตะวันออก-ตะวันตก โดยเฉพาะชุมชนเศรษฐกิจชายแดน

๒.๓ พัฒนาระบบโลจิสติกส์และโครงข่ายคมนาคมขนส่งเพื่อสนับสนุนการเพิ่มขีดความสามารถในการแข่งขันเชิงพื้นที่ เช่น การพัฒนาระบบรถราง เพิ่มประสิทธิภาพการขนส่งทางน้ำ และเพิ่มประสิทธิภาพการเชื่อมโยงโครงข่ายการคมนาคมบริเวณจุดตัด เช่น พิษณุโลก และขอนแก่น

๒.๔ สร้างความมั่นคงของฐานทรัพยากรธรรมชาติและสิ่งแวดล้อม เพื่อรักษาสมดุลของระบบนิเวศให้ยั่งยืน ได้แก่ พัฒนาแหล่งน้ำให้เพียงพอต่อการเกษตร พัฒนาสิ่งแวดล้อมเมืองและแหล่งอุตสาหกรรม และการจัดให้มีการจัดการใช้ประโยชน์ที่ดินอย่างมีประสิทธิภาพ

๓. ยุทธศาสตร์การพัฒนากาตตะวันออกเฉียงเหนือ

๓.๑ ยุทธศาสตร์การพัฒนา

(๑) เพิ่มศักยภาพการแข่งขันด้านเศรษฐกิจ โดยการยกมาตรฐานและประสิทธิภาพการผลิตทางการเกษตร การพัฒนาศักยภาพการประกอบอาชีพด้านอุตสาหกรรม อุตสาหกรรมบริการและการท่องเที่ยว การตั้งองค์การร่วมภาครัฐและเอกชนระดับพื้นที่เพื่อส่งเสริมอำนวยความสะดวกด้านการค้าการลงทุน และส่งเสริมความร่วมมือทางเศรษฐกิจกับประเทศเพื่อนบ้าน

(๒) สร้างคนให้มีคุณภาพ เพื่อพัฒนาคนให้มีคุณภาพที่ดีทั้งร่างกาย จิตใจและสติปัญญา รอบรู้ เข้าใจการเปลี่ยนแปลงโลก สามารถดำรงชีพได้อย่างมีคุณภาพ

(๓) สร้างสังคมและเศรษฐกิจฐานรากให้เข้มแข็ง เพื่อสร้างความมั่นคงด้านอาหาร แก้ไขปัญหาความยากจน หนี้สิน และการฉ้อโกงของครัวเรือน มีสัมมาชีพที่มีมั่นคง สามารถพึ่งพาตนเองและดูแลครอบครัวได้ก็ภาวะอบอุ่น



(๔) พื้นฟูทรัพยากรธรรมชาติและสิ่งแวดล้อมให้สมบูรณ์ โดยเร่งอนุรักษ์และฟื้นฟูพื้นที่ป่าไม้ให้ได้ ๑๕.๙ ล้านไร่ หรือร้อยละ ๒๕ ของพื้นที่ภาค ป้องกันการรุกพื้นที่ชุ่มน้ำ พัฒนาแหล่งน้ำและระบบชลประทาน พื้นฟูดิน ยับยั้งการแพร่กระจายดินเค็ม และเพิ่มประสิทธิภาพการจัดการโดยส่งเสริมทำเกษตรอินทรีย์

๓.๒ ทิศทางการพัฒนากลุ่มจังหวัดและจังหวัด

(๑) กลุ่มภาคตะวันออกเฉียงเหนือตอนบน ๑ ประกอบด้วยอุรธานี หนองคาย หนองบัวลำภู และเลย) เน้นการฟื้นฟูระบบนิเวศน์เพื่อรักษาสมดุลธรรมชาติ การปรับโครงสร้างการผลิตด้านเกษตรกรรม ส่งเสริมการค้า การลงทุนและการท่องเที่ยวเชื่อมโยงกับประเทศเพื่อนบ้าน

(๒) กลุ่มภาคตะวันออกเฉียงเหนือตอนบน ๒ ประกอบด้วย สกลนคร นครพนม และมุกดาหาร เน้นให้ความสำคัญกับความร่วมมือทางเศรษฐกิจกับประเทศเพื่อนบ้าน เพิ่มประสิทธิภาพการผลิตสินค้าการเกษตร ส่งเสริมพื้นที่ชลประทาน การทำปศุสัตว์โดยเฉพาะโคเนื้อ

(๓) กลุ่มภาคตะวันออกเฉียงเหนือตอนกลาง ประกอบด้วย ขอนแก่น กาฬสินธุ์ มหาสารคาม และร้อยเอ็ด เน้นการพัฒนาโครงสร้างพื้นฐานของเมืองรองรับการเป็นศูนย์กลางการค้าบริการ และการลงทุนของภาค การใช้ประโยชน์พื้นที่ชลประทานให้เกิดประโยชน์สูงสุด การทำกาเกษตรก้าวหน้า การเตรียมการรองรับอุตสาหกรรมพลังงานทดแทน (Ethanol) ควบคู่กับการเพิ่มประสิทธิภาพการผลิต

(๔) กลุ่มภาคตะวันออกเฉียงเหนือตอนล่าง ๑ ประกอบด้วย นครราชสีมา ชัยภูมิ บุรีรัมย์ สุรินทร์ มุ่งเน้นการพัฒนาระบบชลประทานให้เต็มศักยภาพ การเตรียมการรองรับอุตสาหกรรมพลังงานทดแทน (Ethanol) พัฒนาการท่องเที่ยวทั้งการท่องเที่ยวเชิงนิเวศน์และอารยธรรมขอมด้วยการสร้างคุณค่าเพิ่ม และพัฒนาเส้นทาง

(๕) กลุ่มภาคตะวันออกเฉียงเหนือตอนล่าง ๒ ประกอบด้วย อุบลราชธานี ศรีสะเกษ ยโสธร และอำนาจเจริญ มุ่งเน้นการพัฒนาแหล่งน้ำ และระบบบริหารจัดการเพื่อแก้ไขปัญหาน้ำท่วมและขาดแคลนน้ำ การสร้างงานและรายได้จากการท่องเที่ยวให้มากขึ้น

๓.๑ โครงการที่สำคัญ (Flagship Project)

- (๑) โครงการผลิตข้าวหอมมะลิอินทรีย์ในทุ่งกุลาร้องไห้เพื่อการส่งออก
- (๒) โครงการพัฒนาเมืองมุกดาหารเป็นประตูสู่นิโงจีน
- (๓) โครงการพัฒนาเส้นทางท่องเที่ยวอารยธรรมขอม
- (๔) โครงการจัดการผลิตเอทานอลในภาคอีสาน
- (๕) โครงการยกมาตรฐานการเรียนการสอนด้วยระบบศึกษาทางไกล
- (๖) โครงการเกษตรยั่งยืนเพื่อชุมชนเข้มแข็ง
- (๗) โครงการฟื้นฟูน้ำชีตอนบนและลุ่มน้ำมูลตอนบนแบบบูรณาการเพื่อการผลิที่ยั่งยืน

➤ แผนพัฒนากลุ่มจังหวัดภาคตะวันออกเฉียงเหนือตอนล่าง ๑

การจัดทำแผนพัฒนาที่จะถึงสี่ปีของเทศบาลมีความสัมพันธ์กับแผนพัฒนากลุ่มจังหวัดภาคตะวันออกเฉียงเหนือตอนล่าง ๑ เพื่อพัฒนาเกษตรอุตสาหกรรม พลังงานทดแทน พัฒนาแหล่งท่องเที่ยวเชิงนิเวศ อารยธรรมและเณ โดยมียุทธศาสตร์ดังนี้ แผนพัฒนากลุ่มจังหวัดภาคตะวันออกเฉียงเหนือตอนล่าง ๑

(นครราชสีมา ชัยภูมิ บุรีรัมย์ สุรินทร์)

ระยะ ๔ ปี พ.ศ. ๒๕๕๘ - ๒๕๖๑ (ฉบับทบทวน)

ได้จัดทำขึ้นบนพื้นฐานการมีส่วนร่วมของการภาคีการพัฒนาทุกภาคส่วน ทั้งภาครัฐ การ องค์กรปกครองส่วนท้องถิ่น องค์กรภาคเอกชน และภาคประชาชน สังคมทั้ง ๔ จังหวัด ทุกชั้นตอน ตั้งแต่การรวบรวมและจัดทำข้อมูลการประเมินศักยภาพเองกลุ่มจังหวัด การกำหนดตัวชี้แห่งทางยุทธศาสตร์ วิสัยทัศน์ เป้าประสงค์ร่วม กลยุทธ์ ตัวชี้วัด แผนงานและโครงการจากการทำงานร่วมกันของทุกภาคส่วน กลุ่มจังหวัดภาคตะวันออกเฉียงเหนือตอนล่าง ๑ จึงได้กำหนดวิสัยทัศน์ทางยุทธศาสตร์ของกลุ่มจังหวัดในอนาคต คือ

- ๑) เป็นศูนย์กลางเกษตรอุตสาหกรรม และพลังงานทดแทนที่สำคัญของภาคตะวันออกเฉียงเหนือ



- ๒) เป็นแหล่งท่องเที่ยวเชิงนิเวศ อารยธรรมและไหม
- ๓) เป็นศูนย์กลางความเชื่อมโยงระบบ Logistic กระจายสินค้าในภูมิภาคและการค้าชายชายแดน
- ๔) เป็นแหล่งทรัพยากรธรรมชาติที่สมบูรณ์ของภาคตะวันออกเฉียงเหนือ

และได้ปรับเปลี่ยนวิสัยทัศน์ “แหล่งผลิตสินค้าเกษตรและอาหารปลอดภัย ศูนย์กลางผลิตภัณฑ์ไหม และการท่องเที่ยวอารยธรรมของ” เป็น “ศูนย์กลางเกษตรอุตสาหกรรม ท่อท่องเที่ยวอารยธรรม Logistic และการค้าชายแดน เชื่อมโยงกลุ่มอาเซียน”

เป้าประสงค์รวม

- ๑. เพื่อยกระดับเกษตรอุตสาหกรรมแปรรูปอาหารตามมาตรฐานสากลสู่ครัวโลก
- ๒. เพื่อเพิ่มศักยภาพทางเศรษฐกิจ ด้านการท่องเที่ยวอารยธรรม และไหม เชื่อมโยงกลุ่มประเทศอาเซียน
- ๓. เพื่อพัฒนาให้เป็นศูนย์กลางความเชื่อมโยงระบบ Logistic และการกระจายสินค้าในภูมิภาคและประเทศ

อาเซียน

ยุทธศาสตร์ : ประกอบด้วย ๔ ยุทธศาสตร์ ๓๐ ประเด็นหลัก ๗๙ แนวทางการ

ดำเนินการ คือ

ยุทธศาสตร์ที่ ๑ : การเพิ่มขีดความสามารถในการแข่งขันของประเทศ เพื่อหลุดพ้นจากประเทศรายได้ปานกลาง (Growth & Competitiveness) ประกอบด้วย ๙ ประเด็นหลัก ๓๓ แนวทางการดำเนินการ

ยุทธศาสตร์ที่ ๒ : การลดความเหลื่อมล้ำ (Inclusive Growth) ประกอบด้วย ๘ ประเด็นหลัก ๒๐ แนวทางการดำเนินการ

ยุทธศาสตร์ที่ ๓ : การเติบโตที่เป็นมิตรต่อสิ่งแวดล้อม (Green Growth) ประกอบด้วย ๕ ประเด็นหลัก ๑๑ แนวทางการดำเนินการ

ยุทธศาสตร์ที่ ๔ : การสร้างความสมดุลและปรับระบบบริหารจัดการ (Internal Process) ประกอบด้วย ๘ ประเด็นหลัก ๑๕ แนวทางการดำเนินการ



ยุทธศาสตร์ที่ ๑ : การเพิ่มขีดความสามารถในการแข่งขันของประเทศ เพื่อหลุดพ้นจากประเทศรายได้ปานกลาง (Growth & Competitiveness) ประกอบด้วย ๔ ประเด็นหลัก ๓๓ แนวทางการดำเนินการ

ประเด็นหลัก	แนวทางการดำเนินการ
๑. ด้านเกษตร	๑.๑ แผนที่การใช้ที่ดิน (Zoning) เพื่อผลิตสินค้าเกษตร ๑.๒ การพัฒนาอุตสาหกรรมอาหารตั้งแต่ต้นน้ำถึงปลายน้ำ
๒. ด้านอุตสาหกรรม	๒.๑ แผนที่การใช้ที่ดิน (Zoning) เพื่ออุตสาหกรรม ๒.๒ กำหนดและส่งเสริมอุตสาหกรรมในอนาคต (Bio - plastic, etc.) ๒.๓ การเพิ่มขีดความสามารถให้ SME และ OTOP ผู้สากล ๒.๔ การนำทุนทางวัฒนธรรมและภูมิปัญญาไทยมาเพิ่มมูลค่า
๓. การท่องเที่ยวและบริการ	๓.๑ แผนที่การจัดกลุ่มเมืองท่องเที่ยว ๓.๒ เพิ่มขีดความสามารถทางการท่องเที่ยวเข้าสู่รายได้ ๒ ล้านบาทต่อปี ๓.๓ ไทยเป็นศูนย์กลาง medical Tourism ของภูมิภาค
๔. โครงสร้างพื้นฐาน	๔.๑ การพัฒนาระบบโลจิสติกส์และโครงสร้างพื้นฐาน ๔.๒ การลงทุนการให้บริการและใช้ประโยชน์ ICT ๔.๓ การลงทุนโครงสร้างพื้นฐานด้านการคมนาคมเชื่อมโยงในภูมิภาคอาเซียน
๕. พลังงาน	๕.๑ นโยบายการปรับโครงสร้างการใช้และราคาพลังงานที่เหมาะสม ๕.๒ การลงทุนเพื่อความมั่นคงของพลังงานและพลังงานทดแทน ๕.๓ การเชื่อมโยงแหล่งพลังงานและผลิตพลังงานทางเลือกในอาเซียน
๖. การเชื่อมโยงเศรษฐกิจในภูมิภาค	๖.๑ การเสริมสร้างขีดความสามารถในการแข่งขันของสินค้า บริการ และการลงทุนเพื่อเชื่อมโยงโอกาสจากอาเซียน ๖.๒ เอไอ ภูมิภาค กฎระเบียบ รองรับประชาคมอาเซียน ๖.๓ ขับเคลื่อนการเชื่อมโยงนิคมอุตสาหกรรมทวาย และ Eastern seaboard ๖.๔ เสริมสร้างความสัมพันธ์และความร่วมมือทางเศรษฐกิจกับประเทศเพื่อนบ้าน
๗. การพัฒนาขีดความสามารถในการแข่งขัน	๗.๑ การปรับปรุงขีดความสามารถในการแข่งขัน (๑๐๐ ดัชนีชี้วัด) ๗.๒ การพัฒนาการสร้าง Brand ประเทศไทย เป็น Modern Thailand
๘. การวิจัยและพัฒนา	๘.๑ ขับเคลื่อนค่าใช้จ่ายด้าน R & D เป็นร้อยละ ๓ ของ GDP ๘.๒ Talent Mobility การใช้ประโยชน์จากกำลังคนด้าน S & T ๘.๓ การใช้ประโยชน์ Regional Science Parks ๘.๔ การขับเคลื่อนที่ริเริ่มกระชับความร่วมมือความร่วมมืออาเซียน
๙. การพัฒนาพื้นที่และ เมืองเพื่อเชื่อมโยงโอกาสจากอาเซียน	๙.๑ การพัฒนาเมืองหลวง ๙.๒ การพัฒนาเมืองเกษตร ๙.๓ การพัฒนาเมืองอุตสาหกรรม ๙.๔ การพัฒนาเมืองท่องเที่ยว ๙.๕ การพัฒนาเมืองบริการสุขภาพ ๙.๖ การพัฒนาเมืองบริการศึกษานานาชาติ ๙.๗ การพัฒนาเมืองท่าแดนเพื่อการค้าการลงทุน ๙.๘ ปัจจัยสนับสนุนการพัฒนาเมืองสีเขียว



ยุทธศาสตร์ที่ ๒ : การลดความเหลื่อมล้ำ (Inclusive Growth) ประกอบด้วย ๘ ประเด็นหลัก ๒๐ แนวทางการดำเนินการ

ประเด็นหลัก	แนวทางการดำเนินการ
๑๐. การพัฒนาคุณภาพ การศึกษา	๑๐.๑ ปฏิรูปการศึกษา (ครู หลักสูตรเทคโนโลยีการดูแลเด็กก่อนและการใช้ ICT ในระบบการศึกษา เช่น แท็บเล็ตและอินเทอร์เน็ตไร้สาย เป็นต้น) ๑๐.๒ พัฒนากาภาคการศึกษารองรับการเข้าสู่ประชาคมอาเซียน
๑๑. การยกระดับคุณภาพ ชีวิตและมาตรฐานบริการ สาธารณสุข	๑๑.๑ การจัดการระบบบริการ กำลังพล และงบประมาณ ๑๑.๒ การพัฒนาระบบคุ้มครองผู้บริโภคพร้อมเข้าสู่ประชาคมอาเซียน ๑๑.๓ สร้างและพัฒนาความร่วมมือระหว่างไทยกับประเทศสมาชิกอาเซียนในการพัฒนาคุณภาพชีวิต
๑๒. การจัดสวัสดิการสังคม และการดูแลผู้สูงอายุ เด็ก สตรี และผู้ด้อยโอกาส	๑๒.๑ การพัฒนาระบบสวัสดิการ และเพิ่มศักยภาพและโอกาส ความเท่าเทียมคุณภาพชีวิต ๑๒.๒ กองทุนสตรี
๑๓. การสร้างโอกาสและ รายได้แก่วิสาหกิจขนาด กลางและขนาดย่อม (SMEs) และเศรษฐกิจชุมชน	๑๓.๑ กองทุนตั้งตัวได้ ๑๓.๒ กองทุนหมู่บ้าน ๑๓.๓ โครงการ smi ๑๓.๔ โครงการรับจำนำสินค้าเกษตร
๑๔. แรงงาน	๑๔.๑ การพัฒนาทักษะเพื่อเพิ่มคุณภาพแรงงาน ให้สอดคล้องกับความต้องการ และพัฒนาทักษะผู้ประกอบการ ๑๔.๒ การจัดการแรงงานต่างด้าว ๑๔.๓ การพัฒนาระบบการคุ้มครองแรงงานในระบบและนอกระบบตามกฎหมายอย่างทั่วถึงพร้อมเข้าสู่ประชาคมอาเซียน
๑๕. ระบบยุติธรรม เพื่อลดความเหลื่อมล้ำ	๑๕.๑ การเข้าถึงระบบยุติธรรมของประชาชน
๑๖. การสร้างบ้าน การคอร์รัปชัน สร้างธรรมาภิบาลและ ความโปร่งใส	๑๖.๑ การรณรงค์และสร้างแนวร่วมในสังคม ๑๖.๒ การเสริมสร้างธรรมาภิบาลรองรับประชาคมอาเซียน
๑๗. การสร้างองค์ความรู้ เรื่องอาเซียน	๑๗.๑ ภาคประชาชน ๑๗.๒ ภาคแรงงานและผู้ประกอบการ ๑๗.๓ บุคลากรภาครัฐ



ยุทธศาสตร์ที่ ๓ : การเติบโตที่เป็นมิตรต่อสิ่งแวดล้อม (Green Growth) ประกอบด้วย ๕ ประเด็นหลัก ๑๑ แนวทางการดำเนินการ

ประเด็นหลัก	แนวทางการดำเนินการ
๑๗. การพัฒนาเมือง อุตสาหกรรมเชิงนิเวศ เพื่อความยั่งยืน	๑๗.๑ พัฒนาตัวอย่างเมืองอุตสาหกรรมเชิงนิเวศ ๑๐ แห่งเพื่อความยั่งยืน
๑๘. การลดการปล่อยก๊าซเรือนกระจก (GHG)	๑๘.๑ การประหยัดพลังงาน ๑๘.๒ การปรับปรุงระเบียบ (เช่น green building code) ๑๘.๓ ส่งเสริมการดำเนินงาน CSR เพื่อลดการปล่อยก๊าซเรือนกระจก
๑๙. นโยบายการคลัง เพื่อสิ่งแวดล้อม	๑๙.๑ ระบบภาษีสิ่งแวดล้อม ๑๙.๒ การจัดซื้อจัดจ้างสีเขียวในภาครัฐ
๒๐. การจัดการทรัพยากรธรรมชาติและ การบริหารจัดการน้ำ	๒๐.๑ การปลูกป่า ๒๐.๒ การลงทุนด้านการบริหารจัดการน้ำ ๒๐.๓ พัฒนาประสิทธิภาพการบริหารจัดการทรัพยากรธรรมชาติและสิ่งแวดล้อมอาเซียน
๒๑. การเปลี่ยนแปลง สภาวะภูมิอากาศ	๒๑.๑ การป้องกันผลกระทบและปรับตัว (mitigation and adaptation) ๒๑.๒ การป้องกันและบรรเทาภัยพิบัติธรรมชาติ

ยุทธศาสตร์ที่ ๔ : การสร้างความสมดุลและปรับระบบบริหารจัดการ (Internal Process) ประกอบด้วย ๘ ประเด็นหลัก ๑๕ แนวทางการดำเนินการ

ประเด็นหลัก	แนวทางการดำเนินการ
๒๒. กรอบแนวทางและการปฏิรูปกฎหมาย	๒๒.๑ ปรับกรอบแนวทางระบบกฎหมายของประเทศ ๒๒.๒ เพิ่มประสิทธิภาพบุคลากรและองค์กร ๒๒.๓ ปรับปรุงระเบียบ ข้อกฎหมายที่เป็นข้อจำกัดต่อการพัฒนาประเทศ
๒๓. การปรับโครงสร้าง ระบบราชการ	๒๓.๑ เพิ่มประสิทธิภาพองค์กรภาครัฐและพัฒนารูปแบบการทำงานของภาครัฐ ด้วยการสร้างความพร้อมในการบริหารการจัดการแบบบูรณาการ โดยมีประชาชนเป็นศูนย์กลาง ๒๓.๒ ป้องกันและปราบปรามทุจริตคอร์รัปชัน ๒๓.๓ เพิ่มประสิทธิภาพการให้บริการประชาชนด้วยระบบ e-service
๒๔. การพัฒนากำลังคน ภาครัฐ	๒๔.๑ บริหารกำลังคนให้สอดคล้องกับบทบาทภารกิจที่มีในปัจจุบัน เตรียมพร้อมสำหรับอนาคต ๒๔.๒ พัฒนารักยะและศักยภาพของกำลังคนภาครัฐ และเตรียมความพร้อมบุคลากรภาครัฐสู่ประชาคมอาเซียน
๒๕. การปรับโครงสร้างภาษี	๒๕.๑ ปรับโครงสร้างภาษีทั้งระบบให้สนับสนุนการกระจายรายได้เพิ่มขีดความสามารถในการแข่งขัน
๒๖. การจัดสรรงบประมาณ	๒๖.๑ พัฒนาระบบการจัดสรรงบประมาณให้สามารถสนับสนุนการปฏิบัติงานตามนโยบายรัฐบาล
๒๗. การพัฒนาสิทธิประโยชน์ที่ได้ใช้งานให้เกิดประโยชน์สูงสุด	๒๗.๑ สํารวจสิทธิประโยชน์ที่มิได้ใช้งาน ๒๗.๒ บริหารจัดการสิทธิประโยชน์ที่มิได้ใช้งานให้เกิดประโยชน์สูงสุด
๒๘. การแก้ไขปัญหา ความมั่นคงจังหวัดชายแดน ภาคใต้ และเสริมสร้างความมั่นคงในอาเซียน	๒๘.๑ ประสานบูรณาการงานรักษาความสงบและส่งเสริมการค้าพัฒนาในพื้นที่ ๓ จังหวัดชายแดนภาคใต้ ภายใต้กรอบนโยบายความมั่นคงแห่งชาติ ๒๕๕๕-๒๕๕๗ ๒๘.๒ การเสริมสร้างความมั่นคงของประชาคมอาเซียน
๒๙. การปฏิรูปการเมือง	๒๙.๑ กระจายอำนาจ ให้แก่องค์กรปกครองส่วนท้องถิ่น (อปท.)



➤ แผนพัฒนาจังหวัดนครราชสีมา

แผนพัฒนาท้องถิ่นท้องถิ่นสี่ปีของเทศบาลมีความสัมพันธ์กับแผนพัฒนาจังหวัดนครราชสีมา เทศบาลได้จัดทำแผนพัฒนาท้องถิ่นสี่ปีโดยสอดคล้องกับแผนยุทธศาสตร์การพัฒนาจังหวัดนครราชสีมา ระยะ ๔ ปี (พ.ศ. ๒๕๕๗ - ๒๕๖๐) แผนพัฒนาท้องถิ่นสี่ปีมีความสัมพันธ์กับแผนพัฒนาจังหวัดดังกล่าว โดยมุ่งเน้นพัฒนาด้านอุตสาหกรรม การเกษตร อาหาร พลังงานสะอาด การค้า เศรษฐกิจอาเซียน การท่องเที่ยว สังคมคุณภาพ พัฒนาเมืองน่าอยู่ พัฒนาทรัพยากรธรรมชาติและสิ่งแวดล้อม และการบริหารจัดการน้ำอย่างบูรณาการ ส่งเสริมการปกครองระบอบประชาธิปไตย และความมั่นคงของบ้านเมือง ซึ่งแผนยุทธศาสตร์การพัฒนาจังหวัดนครราชสีมา ระยะ ๔ ปี (พ.ศ. ๒๕๖๑-๒๕๖๔) มีรายละเอียดดังนี้

ตำแหน่งทางยุทธศาสตร์

๑. เป็นศูนย์กลางอุตสาหกรรม การเกษตร การท่องเที่ยว Logistics และพลังงานสะอาดในภูมิภาค
๒. เป็นศูนย์กลางการศึกษา ศาสนา ศิลปวัฒนธรรม และสาธารณสุขที่มีคุณภาพมาตรฐานสากล ประชาชนมีคุณภาพชีวิตที่ดี.
๓. เป็นแหล่งทรัพยากรธรรมชาติและสิ่งแวดล้อม.
๔. เป็นศูนย์กลางในการป้องกันภัยคุกคาม และเสริมสร้างความมั่นคง เพื่อป้องกันสถาบันหลักของชาติ
๕. เป็นที่ตั้งของส่วนราชการที่มีการบริหารจัดการภาครัฐแบบบูรณาการอย่างยั่งยืน

วิสัยทัศน์ จังหวัดนครราชสีมา ระยะ ๔ ปี (พ.ศ. ๒๕๖๑ - ๒๕๖๔)

**“โคราชเมืองน่าอยู่ มุ่งสู่นวัตกรรมใหม่ เกษตร อุตสาหกรรม
ปลอดภัย”**

เป้าประสงค์รวม

๑. เพื่อเพิ่มศักยภาพทางด้านเศรษฐกิจของจังหวัดนครราชสีมา
๒. เพื่อพัฒนาสังคมให้เป็นเมืองน่าอยู่
๓. เพื่อเพิ่มพูนความอุดมสมบูรณ์ของทรัพยากรธรรมชาติและลดมลพิษด้านสิ่งแวดล้อม
๔. เพื่อเสริมสร้างความมั่นคงในการป้องกันและแก้ไขปัญหาภัยคุกคาม และป้องกันสถาบันหลักของชาติ
๕. เพื่อให้หน่วยงานภาครัฐมีสมรรถนะสูงอย่างมีประสิทธิภาพและประสิทธิผล

ประเด็นยุทธศาสตร์

๑. การพัฒนาและเพิ่มศักยภาพการแข่งขันเศรษฐกิจ
๒. ยกกระดับสังคมให้เป็นเมืองน่าอยู่
๓. บริหารจัดการทรัพยากรธรรมชาติและสิ่งแวดล้อม ให้มีความสมบูรณ์อย่างยั่งยืน
๔. การเสริมสร้างความมั่นคงทุกมิติ เพื่อป้องกันสถาบันหลักของชาติ และความปลอดภัยในชีวิตและทรัพย์สินของประชาชน
๕. การพัฒนาระบบการบริหารจัดการภาครัฐ



เป้าประสงค์เชิงยุทธศาสตร์ ตัวชี้วัด และกลยุทธ์

ยุทธศาสตร์ที่	เป้าประสงค์เชิงยุทธศาสตร์	ตัวชี้วัด	กลยุทธ์
ยุทธศาสตร์ที่ ๑ การพัฒนาและเพิ่มศักยภาพการแข่งขันเศรษฐกิจ	๑. เพื่อขยายอัตราการเจริญเติบโตทางเศรษฐกิจ	๑. อัตราการเปลี่ยนแปลงของรายได้เฉลี่ยของครัวเรือนในจังหวัด (๙๖) ๒. อัตราการเปลี่ยนแปลงของผลิตภัณฑ์มวลรวมจังหวัด (๙๖)	๑. ส่งเสริมอาชีพเสริมเพื่อเพิ่มรายได้ลดรายจ่าย ตามแนวเศรษฐกิจพอเพียง ๒. ส่งเสริมการสร้างมูลค่าสินค้า และบริการภาคการเกษตรต้นทาง กลางทางและปลายทาง ๓. ส่งเสริมการสร้างมูลค่าสินค้าและบริการภาคนอกการเกษตรต้นทาง กลางทางและปลายทาง ๔. สนับสนุนการผลิตและสร้างผลงานนวัตกรรมภาคเกษตรอุตสาหกรรมและอาหารปลอดภัย ที่สอดคล้องกับการพัฒนาจังหวัด ๕. ส่งเสริมการนำนวัตกรรมภาคเกษตรอุตสาหกรรมและอาหารปลอดภัย (Food Valley) มาเพิ่มศักยภาพในการผลิต ๖. สนับสนุนการสร้างรายได้จากการท่องเที่ยวและกีฬา ๗. สนับสนุนการสร้างอาชีพในครัวเรือนในชุมชนด้วย โดยยึดหลักปรัชญาเศรษฐกิจพอเพียง
	๒. เพื่อสร้างเสถียรภาพทางเศรษฐกิจ	๓. จำนวนครัวเรือนที่ได้รับ การส่งเสริมอาชีพในพื้นที่ (ครัวเรือน) ๔. อัตราการว่างงาน(%) ๕. อัตราส่วนหนี้เฉลี่ยต่อรายได้เฉลี่ยของครัวเรือน (%) ๖. อัตราส่วนการออมเฉลี่ยต่อรายรับเฉลี่ยของครัวเรือน (%)	๘. สร้างโอกาสและพัฒนาศักยภาพให้กับผู้ว่างงาน ๙. ส่งเสริมความเป็นอยู่ของเกษตรกรและวิสาหกิจพอเพียง ๑๐. ส่งเสริมการออมของครัวเรือน



ยุทธศาสตร์ที่	เป้าประสงค์เชิงยุทธศาสตร์	ตัวชี้วัด	กลยุทธ์
	๓. เพื่อเพิ่มขีดความสามารถในการแข่งขัน	๓. ผลผลิตภาพแรงงาน (บาท/คน) ๘. จำนวนผู้ประกอบการด้านนวัตกรรมและเทคโนโลยีเพิ่มขึ้น (ราย)	๑๑. เพิ่มทักษะความสามารถและความเชี่ยวชาญของแรงงาน เพื่อเพิ่มมูลค่าผลผลิตของสินค้าและบริการ ๑๒. สนับสนุนการพัฒนาผู้ประกอบการฐานนวัตกรรม (Innovative Entrepreneurship Development) และผู้ประกอบการใหม่ทางธุรกิจเทคโนโลยี (Tech Startup) ของจังหวัด ๑๓. ส่งเสริมการให้ความรู้ด้านโครงสร้างพื้นฐานและโลจิสติกส์ กับหน่วยงานภาครัฐภาคธุรกิจและเอกชน ๑๔. เพิ่ม ทักษะความสามารถและความเชี่ยวชาญของแรงงานด้านการท่องเที่ยวเพื่อเพิ่มมูลค่าสินค้าและบริการ
ยุทธศาสตร์ที่ ๒ ยุกระดับสังคม ให้เป็นเมืองหน้าอยู่	๑. เพื่อลดความยากจนและความเหลื่อมล้ำ	๑. ร้อยละของประชากรที่อยู่ใต้เส้นความยากจน (๑๖) ๒. สัมประสิทธิ์การกระจายรายได้ (Gini Coefficient)	๑. ส่งเสริมอาชีพเสริมเพื่อเพิ่มรายได้ลดรายจ่าย ๒. ส่งเสริมการกระจายรายได้อย่างทั่วถึง และได้รับสิ่งอำนวยความสะดวกจากโครงสร้างพื้นฐานของภาครัฐ รวมทั้งระบบป้องกันภัยที่เอื้อต่อการกระจายเศรษฐกิจ
	๒. เพื่อพัฒนาโครงสร้างความคุ้มครองทางสังคม	๓. ร้อยละผู้อยู่ในระบบประกันสังคมต่อสำนักงานแรงงาน (๑๖) ๔. ร้อยละความครอบคลุมของบัตรประกันสุขภาพของประชาชน (๑๖) ๕. จำนวนศูนย์ช่วยเหลือสังคมเรื้อรังในพื้นที่จังหวัดนครราชสีมา (ศูนย์)	๓. ส่งเสริมการเข้าถึงระบบสังคมและประกันสังคมในแรงงาน ๔. ส่งเสริมการจัดบริการสาธารณสุขที่มีคุณภาพและสามารถบริการได้อย่างครอบคลุม ๕. ส่งเสริมการให้ความช่วยเหลือสังคมเรื้อรังในพื้นที่จังหวัดนครราชสีมา
	๓. เพื่อสร้างความรู้ความเข้าใจกับประชาชน	๖. ระดับความสำคัญของหน่วยงาน องค์กร หน่วยงานส่งเสริมด้านศาสนา ศิลปวัฒนธรรม (๑๕) ๗. ร้อยละของผู้ประสบปัญหาทางสังคมที่เข้ารับบริการได้รับบริการทางกฎหมาย (๑๖)	๖. ส่งเสริมให้สังคมมีภูมิคุ้มกันทางสังคม ๗. ส่งเสริมและประชาชนหันมาใส่ใจประชาชนที่ประสบปัญหาทางสังคมขอรับบริการจากส่วนราชการที่ได้รับผิดชอบทางกฎหมายที่กฎหมายกำหนด



องค์การบริหารส่วนตำบลจ้อหอ อำเภอเมืองนครราชสีมา จังหวัดนครราชสีมา

ยุทธศาสตร์ที่	เป้าประสงค์เชิงยุทธศาสตร์	ตัวชี้วัด	กลยุทธ์
	๙. เพื่อให้ประชาชนเข้าถึงโอกาสทางเศรษฐกิจและสังคม	<p>๘. อัตราส่วนแพทย์ต่อประชาชน (แพทย์/คน) (ปี๒๕๖๔-๖๕) ๖๒๖ คน ประชากร ๒,๖๒๙,๙๗๙ คน</p> <p>๙. อัตราส่วนทันตแพทย์ต่อประชากร (ทันตแพทย์/คน)</p> <p>๑๐. อัตราส่วนพยาบาลต่อประชากร (พยาบาล/คน)</p> <p>๑๑. ประชาชนนัักศึกษานและบุคลากรด้านดิจิทัลได้รับความรู้และประโยชน์จากเทคโนโลยีดิจิทัล (คน)</p> <p>๑๒. จำนวนปีการศึกษาเฉลี่ยประชากรไทยอายุ ๑๕-๕๙ ปี (ปี)</p> <p>๑๓. อัตราการได้รับงานทำของบัณฑิตที่จบภายใน ๑ ปี (%)</p> <p>๑๔. อัตราการว่างงานของประชากร (ปี ๕๘) (%)</p> <p>๑๕. ค่าเฉลี่ยคะแนน O-net ม. ๓ (คะแนน)</p>	<p>๘. ส่งเสริมการให้มีการผลิตแพทย์</p> <p>๙. ส่งเสริมให้มีการผลิตและพัฒนาทันตแพทย์เพิ่มเพื่อรองรับภาวะผู้สูงอายุของจังหวัด</p> <p>๑๐. ส่งเสริมให้มีการผลิตและพัฒนาบุคลากรด้านการบริการเพิ่มขึ้น</p> <p>๑๑. ส่งเสริมการสร้างทักษะด้านเทคโนโลยีดิจิทัลแก่ประชาชน ทุกสาขาอาชีพ</p> <p>๑๒. ส่งเสริมให้ประชากรศึกษาในและนอกระบบ</p> <p>๑๓. ส่งเสริมสถาบันการศึกษาให้เป็นแหล่งเรียนรู้แก่ประชากรในทุกพื้นที่ ในทุกด้าน</p> <p>๑๔. ส่งเสริมและแนะนำความต้องการแรงงานให้บัณฑิตที่จบใหม่</p> <p>๑๕. ส่งเสริมให้มีตลาดนัดพบแรงงานเพื่อลดอัตราการว่างงานของประชาชน</p> <p>๑๖. ส่งเสริมการเรียนการสอนของครู เพื่อให้นักเรียน มีความรู้ความสามารถตามหลักสูตรที่กำหนด</p>



ยุทธศาสตร์ที่	เป้าประสงค์เชิงยุทธศาสตร์	ตัวชี้วัด	กลยุทธ์
ยุทธศาสตร์ที่ ๓ บริหารจัดการทรัพยากรธรรมชาติและสิ่งแวดล้อมให้มีความสมบูรณ์อย่างยั่งยืน	๑. เพื่ออนุรักษ์สิ่งแวดล้อมและทรัพยากรธรรมชาติ	๑. อัตราการเปลี่ยนแปลงของพื้นที่ป่าไม้ในจังหวัด ๒. ปริมาณขยะในจังหวัด (ตัน) ๓. การจัดการน้ำเสีย (จำนวนระบบ) ๔. พื้นที่บริหารจัดการน้ำ: เพิ่มขึ้น (%) ๕. ความเหมาะสมของเขื่อนป้องกันน้ำกัดเซาะตลิ่ง (เมตร) ๖. ร้อยละสัดส่วนของพื้นที่ระบบป้องกันน้ำท่วมในพื้นที่ชุมชน (%)	๑. ปฏิบัติงานและให้ความรู้ประชาชนได้ตระหนักถึงคุณค่าและทรัพยากรป่าไม้ ๒. การอนุรักษ์และฟื้นฟู ป่าไม้ ๓. การรณรงค์ให้ประชาชนและผู้ประกอบการสำนึกกับผิดชอบต่อสังคมเกี่ยวกับการลดปริมาณขยะ ๔. การจัดหาและเพิ่มความสามารถ ในการกำจัดขยะ ๕. ส่งเสริมให้ อปท. มีระบบจัดการน้ำเสีย ๖. ส่งเสริมให้มีการบริหารจัดการน้ำทั้งในเขตชลประทานและนอกเขตชลประทาน ๗. เพิ่มสิ่งก่อสร้างเพื่อลดการพังทลายของตลิ่งตามแม่น้ำลำคลองสายหลักของจังหวัด ๘. พัฒนาระบบป้องกันน้ำท่วมในพื้นที่ชุมชนเมือง
๒. เพื่อใช้พลังงานอย่างมีประสิทธิภาพ		๗. สัดส่วนปริมาณการใช้ไฟฟ้าภาคครัวเรือนต่อประชากร (ล้านกิโลวัตต์/คน/ปี) ๘. สัดส่วนปริมาณการใช้ไฟฟ้าภาคครัวเรือนต่อประชากร (ล้านกิโลวัตต์/คน/ปี) ๙. สัดส่วนปริมาณการใช้ไฟฟ้าในภาคที่ไม่ใช่ครัวเรือนต่อ GDP (กิโลวัตต์ ชั่วโมง/ล้านบาท) ๑๐. สัดส่วนปริมาณการใช้พลังงานที่ผลิตในภาคอุตสาหกรรม ต่อ GDP ภาคอุตสาหกรรม (ลิตร/ล้านบาท)	๙. รณรงค์ให้ประชาชนลดการใช้ยานพาหนะส่วนตัว โดยเปลี่ยนมาใช้รถสาธารณะแทน ๑๐. รณรงค์ให้ประชาชนประหยัดพลังงานไฟฟ้า ๑๑. รณรงค์ให้ประชาชนประหยัดพลังงานไฟฟ้า ๑๒. รณรงค์ให้ผู้ประกอบการลดชั่วโมงการผลิตลงในช่วงเวลา



ยุทธศาสตร์ที่	เป้าประสงค์เชิงยุทธศาสตร์	ตัวชี้วัด	กลยุทธ์
ยุทธศาสตร์ที่ ๕ การเสริมสร้าง ความมั่นคงทุกมิติ เพื่อปกป้อง สถาบันหลักของ ชาติ และความ ปลอดภัยในชีวิต และทรัพย์สินของ ประชาชน	๑. เสริมสร้างความ มั่นคงเพื่อปกป้อง สถาบันหลักของชาติ	๑. จำนวนตำบลที่เข้าร่วม กิจกรรมเสริมสร้างความรู้ความ เข้าใจถึงความสำคัญของสถาบัน หลักของชาติ (ตำบล)	๑. สร้างความรู้ความเข้าใจถึง ความสำคัญของสถาบันหลักของ ชาติให้ประชาชนได้รับรู้รับทราบ ๒. ส่งเสริม พัฒนาอาชีพตาม แนวทางโครงการอันเนื่องมาจาก พระราชดำริ ๓. ส่งเสริมการเรียนรู้หลักการทรง งานและแนวทางพระราชดำริ
	๒. เป็นศูนย์บริหาร จัดการเครือข่าย ป้องกัน และแก้ไข ปัญหารักษาความมั่นคง ทุกมิติ	๒. จำนวนตำบลที่เข้าร่วม โครงการ/กิจกรรมเครือข่ายการ ป้องกันและแก้ไขปัญหายุทธมิติ (ตำบล)	๔. การป้องกันและแก้ไขปัญหายา เสพติด ๕. การป้องกันและแก้ไขปัญหา แรงงานต่างด้าวผิดกฎหมายและ การค้ามนุษย์ ๖. การป้องกันและแก้ไขปัญหาการ บุกรุกทำลายทรัพยากรธรรมชาติและ สิ่งแวดล้อม ๗. การป้องกันและแก้ไขปัญหายัย กักการร้าย และอาชญากรรมข้าม ชาติ ๘. การป้องกันและการแก้ไขปัญหายับ ศุกคามรูปแบบใหม่ ๙. การป้องกันและการแก้ปัญหา ภัยพิบัติ ๑๐. การป้องกันและรักษาความ สงบเรียบร้อยภายในจังหวัด ๑๑. ส่งเสริม และสร้างเครือข่าย ๑๒. ส่งเสริมการป้องกันและแก้ไข ปัญหาสาธารณภัย
	๓. เสริมสร้างความ บงทรงและความ สามัคคีในชาติ	๓. สร้างการรับรู้ที่ถูกต้อง (ตำบล)	๑๒. ส่งเสริมการสร้างความปลอดภัยของ สถานบันเทิง ของประชาชน หรือ นักเรียน นักศึกษา ในจังหวัด ๑๓. ส่งเสริมการมีส่วนร่วมของทุก ส่วนภาค



ยุทธศาสตร์ที่	เป้าประสงค์เชิงยุทธศาสตร์	ตัวชี้วัด	กลยุทธ์
ยุทธศาสตร์ที่ ๕ การพัฒนาระบบ การบริหารจัดการ ภาครัฐ	๑. เพิ่มประสิทธิภาพ การปฏิบัติราชการ	๑. ร้อยละของสถานพยาบาลที่ ได้รับการรับรองคุณภาพ HA (๑๕) ๒. ร้อยละของครัวเรือนที่เข้าถึง น้ำประปา (๑๖) ๓. ร้อยละของครัวเรือนที่เข้าถึง ไฟฟ้า (๑๖) ๔. ร้อยละของประชากรที่เข้าถึง อินเทอร์เน็ต (๑๖) ๕. จำนวนครั้งที่ให้บริการ ภาครัฐรัฐวิสาหกิจ และเอกชน เชิงรุก (ครั้ง) ๖. ร้อยละความสำเร็จของการ เบิกจ่ายงบประมาณ (๑๖) ๗. ร้อยละของภาษีท้องถิ่นที่ จัดเก็บรายได้ ไม่รวมเงินอุดหนุน เฉพาะกิจ (๑๖)	๑. เพิ่มขีดความสามารถการ ให้บริการภาครัฐ ๒. เพิ่มขีดความสามารถจัดเก็บรายได้ ขององค์กรปกครองส่วนท้องถิ่น
	๒. เพิ่มประสิทธิภาพ การพัฒนากองศักร	๘. ร้อยละความพึงพอใจของ ประชาชนต่อประสิทธิภาพการ พัฒนากองศักร (๑๖)	๓. การพัฒนาบุคลากร ๔. การปรับปรุงระบบสารสนเทศ ๕. การปรับปรุงวัฒนธรรมองค์กร ๖. การสร้างความโปร่งใสในองค์กร
รวม ๕ ยุทธศาสตร์	รวม ๑๕ เป้าประสงค์ เชิงยุทธศาสตร์	รวม ๘๖ ตัวชี้วัด	รวม ๒๓ กลยุทธ์



สรุป

วิสัยทัศน์ เป้าประสงค์รวม ประเด็นยุทธศาสตร์ เป้าประสงค์เชิงยุทธศาสตร์ ตัวชี้วัด และกลยุทธ์

วิสัยทัศน์ :

โคราชเมืองน่าอยู่ มุ่งสู่วัฒนธรรมใหม่ เกษตร ยุทธสาหรกรม

เป้าประสงค์รวม	๑) เพื่อเพิ่มศักยภาพด้านเศรษฐกิจของจังหวัดนครราชสีมา	๒) เพื่อพัฒนาสังคมให้เป็นเมืองน่าอยู่	๓) เพื่อเพิ่มพูนความอุดมสมบูรณ์ของทรัพยากรธรรมชาติและสิ่งแวดล้อม	๔) เพื่อเสริมสร้างความมั่นคงในการป้องกันและแก้ไขปัญหามลพิษและปกป้องสถาบันหลักของชาติ	๕) เพื่อให้หน่วยงานภาครัฐมีสมรรถนะสูงอย่างมีประสิทธิภาพและประสิทธิผล
ประเด็นยุทธศาสตร์	๑) การพัฒนาและเพิ่มศักยภาพการแข่งขันเศรษฐกิจ	๒) ยุกระดับสังคมให้เป็นเมืองน่าอยู่	๓) บริหารจัดการทรัพยากรธรรมชาติและสิ่งแวดล้อมให้มีความสมบูรณ์อย่างยั่งยืน	๔) การเสริมสร้างการมั่นคงทุกมิติเพื่อปกป้องสถาบันหลักของชาติและความปลอดภัยในชีวิตและทรัพย์สินของประชาชน	๕) การพัฒนาระบบการบริหารจัดการภาครัฐ
เป้าประสงค์เชิงยุทธศาสตร์	๓ เป้าประสงค์	๔ เป้าประสงค์	๓ เป้าประสงค์	๓ เป้าประสงค์	๒ เป้าประสงค์
ตัวชี้วัด	๘ ตัวชี้วัด	๑๔ ตัวชี้วัด	๑๖ ตัวชี้วัด	๕ ตัวชี้วัด	๔ ตัวชี้วัด
กลยุทธ์	๑๙ กลยุทธ์	๑๖ กลยุทธ์	๑๒ กลยุทธ์	๑๓ กลยุทธ์	๖ กลยุทธ์



๑.๔ ยุทธศาสตร์การพัฒนาขององค์กรปกครองส่วนท้องถิ่นในเขตจังหวัด

การจัดทำแผนพัฒนาท้องถิ่นสี่ปีของเทศบาลมีความสัมพันธ์กับยุทธศาสตร์การพัฒนาขององค์กรปกครองส่วนท้องถิ่นในเขตจังหวัดนครราชสีมา โดยมุ่งเน้นพัฒนาด้านสานต่อแนวทางพระราชดำริ ด้านการศึกษา การเกษตร พัฒนาสังคม ด้านการพัฒนาสาธารณสุข ด้านการพัฒนาโครงสร้างพื้นฐาน ด้านการพัฒนาการท่องเที่ยว ศาสนา-วัฒนธรรมประเพณีและกีฬา ด้านการบริหารจัดการน้ำเมืองที่ดี ด้านการรักษาความปลอดภัยในชีวิตและทรัพย์สิน ด้านการอนุรักษ์ทรัพยากรธรรมชาติและสิ่งแวดล้อม โดยปัจจุบันมีรายละเอียดของยุทธศาสตร์การพัฒนาขององค์กรปกครองส่วนท้องถิ่นในเขตจังหวัดนครราชสีมา ดังนี้

๑) ยุทธศาสตร์การพัฒนาด้านสานต่อแนวทางพระราชดำริ

๑.๑) ประสานและบริหารจัดการน้ำ ตามพระราชดำรัสของพระบาทสมเด็จพระเจ้าอยู่หัวฯ เมื่อปี ๒๕๓๘ เพื่อแก้ไขและป้องกันปัญหาอุทกภัยอย่างเป็นระบบ

๑.๒) พัฒนาขุดลอก คูคลองและจัดสร้างแหล่งน้ำ สกวนและเก็บกักน้ำเพื่อการเกษตร เพื่อการอุปโภค และบริโภค รวมทั้งวางโครงการเพื่อแก้ไขปัญหาน้ำท่วมและน้ำแล้ง

๑.๓) พัฒนาชุมชนและสังคมตามแนวทางปรัชญาเศรษฐกิจพอเพียง

๒) ยุทธศาสตร์การพัฒนาด้านการศึกษา

๒.๑) ส่งเสริมและพัฒนากระบวนการศึกษา ให้เป็นไปตามมาตรฐานการศึกษา

๒.๒) พัฒนาและเตรียมบุคลากรด้านการศึกษา ครู นักเรียน ให้เป็นผู้มีคุณภาพมีทักษะและศักยภาพ ตามมาตรฐานสากล รองรับประชาคมอาเซียน

๒.๓) สนับสนุนให้มีการนำระบบเทคโนโลยีสารสนเทศมาใช้เป็นเครื่องมือและประกอบการศึกษา เป็นเครื่องมือของชุมชนและประชาชนทั่วไป

๒.๔) ส่งเสริมให้ประชาชนได้เตรียมความพร้อม และตระหนักถึงความสำคัญของการเข้าสู่ประชาคมอาเซียนในทุกด้าน

๒.๕) ส่งเสริมการศึกษาในระบบ นอกระบบ และการศึกษาตามอัธยาศัย

๓) ยุทธศาสตร์ด้านการพัฒนาเกษตรกร

๓.๑) พัฒนา ปรับปรุงพันธุ์พืชและเมล็ดพันธุ์พืชที่ดีมีคุณภาพ ส่งเสริมให้เกิดเกษตรอุตสาหกรรม เกิดพันธุ์พืชใหม่ๆ ที่มีคุณภาพสูงขึ้น โดยขอความร่วมมือและให้ความร่วมมือกับหน่วยงานทั้งภาครัฐและเอกชน

๓.๒) ลดต้นทุนการผลิตและเพิ่มมูลค่าผลผลิตทางการเกษตร ปรับปรุงผลิตผลให้มีคุณภาพ มีมาตรฐานสากลโดยความร่วมมือและให้ความร่วมมือกับหน่วยงานทั้งภาครัฐและเอกชน

๓.๓) ส่งเสริมและพัฒนาเครือข่ายผู้นำด้านการเกษตรอาสาสมัครการเกษตร

๓.๔) ส่งเสริมสนับสนุนการถนอมและแปรรูปสินค้าทางการเกษตร และเพิ่มช่องทางตลาด

๓.๕) สนับสนุนการทำการเกษตรทางเลือก ตามนโยบายเศรษฐกิจพอเพียง

๓.๖) ส่งเสริมประชาชนในท้องถิ่นให้มีการเลี้ยงสัตว์เศรษฐกิจ เพื่อการบริโภคเพื่อจำหน่ายและเพื่อการอนุรักษ์

๔) ยุทธศาสตร์ด้านการพัฒนาสังคม

๔.๑) ส่งเสริมและพัฒนาบทบาทของผู้นำชุมชน คณะกรรมการหมู่บ้านและชุมชนให้เข้มแข็ง

๔.๒) ส่งเสริมความเข้มแข็งรองชุมชน

๔.๓) ส่งเสริม พัฒนาบทบาทและคุณภาพชีวิตของเด็ก เยาวชน สตรี ผู้สูงอายุ ผู้พิการ ผู้ด้อยโอกาส ประชาชน และผู้ครองสิริราชสมบัติของประชาชน

๔.๔) ส่งเสริมพัฒนาคุณภาพและศักยภาพตามความสามารถของแรงงานในท้องถิ่น

๔.๕) ป้องกันและแก้ไขปัญหายาเสพติด การมลพิษและการจำหน่ายยาเสพติดในทุกระดับ



๔.๖) ดำเนินการโครงการ เพื่อให้บริการประชาชน และรับทราบปัญหา อุปสรรค และความต้องการของประชาชนในพื้นที่

๔.๗) ส่งเสริมและประกาศเกียรติคุณผู้ที่เป็นแบบอย่างที่ดี และสร้างคุณประโยชน์ต่อสังคม สร้างชื่อเสียงให้กับจังหวัดนครราชสีมา

๕) ยุทธศาสตร์ด้านการพัฒนาสาธารณสุข

๕.๑) พัฒนาศักยภาพของอาสาสมัครสาธารณสุขประจำหมู่บ้าน (อสม.)

๕.๒) ส่งเสริมและสนับสนุนให้การรักษาพยาบาลประชาชนในทุกกระดับ ให้มีคุณภาพและมาตรฐาน โดยร่วมมือกับโรงพยาบาลส่งเสริมสุขภาพตำบลและหน่วยงานหรือองค์กรที่เกี่ยวข้อง

๕.๓) ส่งเสริมสุขภาพและอนามัยของประชาชนในทุกกระดับ ให้มีสุขภาพแข็งแรง โดยให้การเรียนรู้การดูแลสุขภาพ การออกกำลังกาย การป้องกันโรค การใช้ยาอย่างถูกต้อง การรับประทานอาหารที่มีประโยชน์และการเข้ารับ การตรวจสุขภาพหรือการรับบริการด้านสาธารณสุขตามขั้นตอนและวิธีการทางการแพทย์

๖) ยุทธศาสตร์ด้านการพัฒนาโครงสร้างพื้นฐาน

๖.๑) ส่งเสริมสนับสนุนการวางระบบการพัฒนาในด้านโครงสร้างพื้นฐานให้สอดคล้องกับความจำเป็นและความต้องการของประชาชน

๖.๒) ก่อสร้าง ปรับปรุงเส้นทางคมนาคมอย่างทั่วถึง

๖.๓) ประสาน สนับสนุน ร่วมมือกับส่วนราชการ และองค์กรปกครองส่วนท้องถิ่นอื่นๆ เพื่อสนับสนุน เครื่องมือ เครื่องจักรกล ตลอดจนผู้ปฏิบัติงานที่มีความชำนาญในการพัฒนาโครงสร้างพื้นฐาน

๖.๔) ประสานในการแก้ไขปัญหาความเดือดร้อนของประชาชนในด้านสาธารณูปโภค และส่งเสริมให้ประชาชนเข้าใจในการใช้และรักษาสาธารณูปโภคอย่างคุ้มค่า

๖.๕) ดำเนินการปรับปรุงระบบขนส่งในจังหวัดนครราชสีมา เพื่อแก้ไขปัญหาจราจร ความปลอดภัยและความเป็นระเบียบในการให้บริการแก่ประชาชน

๗) ยุทธศาสตร์ด้านการพัฒนาการท่องเที่ยว ศาสนา-วัฒนธรรมประเพณีและกีฬา

๗.๑) พัฒนาฟื้นฟูและส่งเสริมกิจกรรมด้านศาสนา ศิลปวัฒนธรรมและประเพณีของชุมชนท้องถิ่นโคราช โดยการอนุรักษ์สืบสานต่อและเชื่อมโยงสู่กิจกรรมการท่องเที่ยว

๗.๒) พัฒนาและฟื้นฟูแหล่งท่องเที่ยวเดิม สร้างแหล่งท่องเที่ยวใหม่ รวมถึงกิจกรรมด้านการท่องเที่ยว และสิ่งอำนวยความสะดวกต่างๆ กระดับเศรษฐกิจ และสร้างรายได้จากการท่องเที่ยวของจังหวัดนครราชสีมาเพิ่มขึ้น

๗.๓) สนับสนุนและส่งเสริมความสามารถของผู้ประกอบการธุรกิจท่องเที่ยว และสร้างเครือข่าย เพื่อพัฒนาคุณภาพสินค้าและบริการ โดยการจับคู่ธุรกิจพัฒนาคุณภาพสินค้าและขยายตลาดสินค้าทั้งภายในประเทศและต่างประเทศ

๗.๔) ส่งเสริมและสนับสนุนกิจกรรมลานกีฬา และจัดการแข่งขันกีฬาประเภทต่างๆ รวมถึงการสร้างความเป็นเลิศทางด้านกีฬา

๘) ยุทธศาสตร์ด้านการบริหารจัดการบ้านเมืองที่ดี

๘.๑) ปรับปรุงโครงสร้างการบริหารงาน ให้ยังรับการปฏิบัติภารกิจหน้าที่ ตามวิสัยทัศน์ที่กำหนดอย่างมีประสิทธิภาพ

๘.๒) นำระบบสารสนเทศมาใช้ในการบริหารงานภายในองค์กร

๘.๓) สนับสนุนบุคลากรในสังกัด ให้ได้รับการศึกษาอบรม การทำวิจัย เพิ่มพูนความรู้ เพื่อยกระดับประสิทธิภาพ การทำงานให้เกิดประสิทธิผลในการบริการประชาชน และเฝ้าระวังและร่วมมือกับประชาชนอาเซียน

๘.๔) บูรณาการการจัดทำแผนพัฒนาท้องถิ่น ร่วมกับระหว่างหน่วยงานภาครัฐ และเอกชนองค์กรปกครองส่วนท้องถิ่น เพื่อพัฒนาท้องถิ่น สร้างประโยชน์สูงสุด แก่ประชาชนในจังหวัดนครราชสีมา



๘.๕) เปิดโอกาสให้ประชาชนได้เข้ามามีส่วนร่วมในการกำหนดนโยบายและความต้องการของประชาชนในการพัฒนาจังหวัดนครราชสีมา

๘.๖) เพิ่มประสิทธิภาพในการปฏิบัติราชการ

๙) ยุทธศาสตร์ด้านการรักษาความปลอดภัยในชีวิตและทรัพย์สิน

๙.๑) ส่งเสริมและสนับสนุนการติดตั้งระบบเตือนภัยธรรมชาติ และภัยพิบัติต่างๆ

๙.๒) ส่งเสริม สนับสนุนและร่วมมือกับส่วนราชการ หน่วยงาน มูลนิธิการกุศลและองค์กรที่เกี่ยวข้องในการเตรียมความพร้อมในการป้องกันภัย และการช่วยเหลือผู้ประสบภัย

๙.๓) ส่งเสริมและสนับสนุนการติดตั้งระบบกล้องวงจรปิดในเขตชุมชนและสถานที่สำคัญ โดยสร้างความอบอุ่นใจ และความปลอดภัยในชีวิตและทรัพย์สินของประชาชน

๙.๔) สนับสนุนการฝึกอบรม จัดตั้งและอบรมฟื้นฟูตำรวจบ้านและอาสาสมัครป้องกันภัยฝ่ายพลเรือน (อปพร.) และดูแลรักษาความปลอดภัยและการจราจร

๑๐) ยุทธศาสตร์ด้านการอนุรักษ์ทรัพยากรธรรมชาติและสิ่งแวดล้อม

๑๐.๑) พัฒนาฟื้นฟูและอนุรักษ์ธรรมชาติ สิ่งแวดล้อม แหล่งน้ำ ลุ่มน้ำล้าคลองและป่าไม้ให้มีความอุดมสมบูรณ์

๑๐.๒) รณรงค์สร้างจิตสำนึกเพื่อป้องกันและแก้ไขปัญหามลพิษและปัญหาสิ่งแวดล้อมของชุมชนท้องถิ่นทุกระดับ

๑๐.๓) จัดทำระบบกำจัดขยะรวม และจัดการขยะมูลฝอยและสิ่งปฏิกูล

๒. ยุทธศาสตร์ขององค์กรปกครองส่วนท้องถิ่น

๒.๑ วิสัยทัศน์

**“ประตูสู่อีสาน บริการเลิศล้ำ ลำน้ำธรรมชาติ พื้นที่ราบเกษตรกรรม
ชั้นนำสนามซีเกมส์”**

๒.๒ ยุทธศาสตร์

ยุทธศาสตร์การพัฒนาเทศบาลตำบล..... เพื่อนำไปสู่การบรรลุวิสัยทัศน์ของเทศบาลตำบล..... มียุทธศาสตร์หลักที่จะดำเนินการ ๑๐ ยุทธศาสตร์ ดังนี้

๑. ยุทธศาสตร์ด้านการรักษาความปลอดภัยในชีวิตและทรัพย์สิน
๒. ยุทธศาสตร์การลดมลพิษทางพระราชดำริ
๓. ยุทธศาสตร์ด้านการพัฒนาโครงสร้างพื้นฐาน
๔. ยุทธศาสตร์ด้านการอนุรักษ์ทรัพยากรธรรมชาติและสิ่งแวดล้อม
๕. ยุทธศาสตร์ด้านการพัฒนาการท่องเที่ยว ศาสนา วัฒนธรรมประเพณีและกีฬา
๖. ยุทธศาสตร์ด้านการพัฒนาการศึกษา
๗. ยุทธศาสตร์ด้านการบริหารจัดการบ้านเมืองที่ดี
๘. ยุทธศาสตร์ด้านการพัฒนาสาธารณสุข
๙. ยุทธศาสตร์ด้านการพัฒนาสังคม
๑๐. ยุทธศาสตร์ด้านการพัฒนาการเกษตร

นโยบายการพัฒนาของผู้บริหารท้องถิ่น

๑. นโยบายด้านการพัฒนาโครงสร้างพื้นฐาน

เทศบาลตำบล..... พร้อมพัฒนา ปรับปรุง และบำรุงรักษาโครงสร้างพื้นฐานสาธารณูปโภคให้แก่ประชาชนอย่างทั่วถึง ด้วยความเสมอภาคและเป็นธรรม ตามศักยภาพและทรัพยากรที่มี เพื่ออำนวยความสะดวกสบายและให้ประโยชน์แก่ส่วนรวม ทั้งสามารถเชื่อมโยงกับท้องถิ่นข้างเคียงได้อย่างมี “คุณภาพ”

๒. นโยบายด้านการปกครอง



การบริหารเทศบาล จะพัฒนาได้ตามวิสัยทัศน์ นั้น จะนำหลักธรรมาภิบาล มาเป็นแนวทางตามความเหมาะสม โอกาสและเรื่องนั้น ๆ ได้แก่

- หลักคุณธรรมยึดมั่นความถูกต้อง ดีงาม มีจรรยาบรรณตามระบบคุณธรรม ๔ หลักคือ ความสามารถ, ความเสมอภาค, ความมั่นคงในตำแหน่ง, ความเป็นกลางทางการเมือง โดยคำนึงถึงความเหมาะสมตามโอกาสและกรณี
- หลักนิติธรรมยึดมั่น ปฏิบัติตามกฎหมาย เป็นธรรม เหนือภาค เท้าเทียม ไม่เลือกปฏิบัติ
- หลักความคุ้มค่ายึดมั่นการใช้ทรัพยากรอย่างคุ้มค่า ให้เกิดประโยชน์สูงสุด
- หลักความโปร่งใสสามารถตรวจสอบได้ มีเหตุผลเพียงพอ ให้ประชาชนสามารถเข้าถึงข้อมูล โดยไม่ส่งผลกระทบต่อ

ทางลบต่อเทศบาล

- หลักการมีส่วนร่วมเปิดโอกาสให้ทุกภาคส่วน สามารถแสดงความคิดเห็น รับฟังความคิดเห็น
- หลักความรับผิดชอบร่วมกันยึดมั่นติดตามผลของการทำงาน พร้อมแก้ไขและชี้แจง

ค. นโยบายด้านเศรษฐกิจและสังคม

ส่งเสริมและพัฒนาอาชีพของประชาชน โดยจัดฝึกอบรมให้ความรู้สร้างอาชีพตามความต้องการและความถนัดของประชาชนอย่างยั่งยืน ตามศักยภาพของ เทศบาลฯ เพื่อสร้างรายได้และพัฒนาคุณภาพชีวิตให้ดีขึ้น ทัศนคติเปลี่ยนแปลงของบ้านเมืองและสอดคล้องกับประชาคมอาเซียน ในภายภาคหน้าและส่งเสริมการเรียนรู้ และการใช้เทคโนโลยีอย่างเหมาะสมให้แก่ทุกเพศทุกวัย ภายใต้พระราชดำริของพระบาทสมเด็จพระเจ้าอยู่หัว ฯ เรื่อง “เศรษฐกิจพอเพียง”

(ภายใต้กรอบแนวคิดพอประมาณ มีเหตุผลและมีภูมิคุ้มกัน บนเงื่อนไขความสมดุลยั่งยืน และความรู้คู่คุณธรรม)

เสริมสร้างความรักความเข้าใจต่อกันในเรื่อง “รู้รักสามัคคี” ให้แก่ประชาชนและทุกภาคส่วน เพื่อให้มีทัศนคติที่ดีต่อการอยู่ร่วมกัน ร่วมกันพัฒนาให้ดีขึ้น ให้เข้าใจความคิดต่าง แต่ไม่แตกแยกความสามัคคี ยอมรับกติกาของสังคม บนพื้นฐานความเป็นไทย ความเป็นคนปรีชาญ มีความรักความเข้าใจ ตั้งครอบครัวเดียวกัน เทศบาล ฯ จะให้การดูแลและพัฒนา เด็กและเยาวชน ผู้สูงอายุ ผู้พิการ และผู้ด้อยโอกาส ด้วยความห่วงใย เอาใจใส่และเอื้ออาทร เพื่อให้ปรีชาญเป็นสังคมที่น่าอยู่ และเป็นการแบ่งเบาภาระของครอบครัว ให้ความเป็นอยู่ที่ดีขึ้น

๔. นโยบายด้านการเมือง

การบริหารเทศบาล ฯ จะส่งเสริมการปกครองระบอบประชาธิปไตย อันมีพระมหากษัตริย์ทรงเป็นประมุขของประเทศไทย ให้แก่ประชาชน เพื่อให้ประชาชนมีส่วนร่วมในการพัฒนา โดยเน้นการมีส่วนร่วม ให้ความเข้าใจ เข้าถึงปัญหาและความต้องการ ภายใต้ความเป็นไปได้จากทรัพยากรที่มี ด้วยแนวคิด “โดยประชาชน เพื่อประชาชน เป็นของประชาชน”

สร้างผู้นำชุมชนและให้เป็นแบบอย่างที่ดีแก่ชุมชน ภายใต้ลักษณะอันพึงประสงค์ เพื่อให้สอดคล้องกับนโยบายด้านอื่นๆ ด้วยตระหนักถึงภาระหน้าที่ เพื่อร่วมกันพัฒนา ปรีชาญให้เป็นเมืองน่าอยู่ ไร้อย่างมี “ประสิทธิภาพและประสิทธิผล”

๕. นโยบายด้านสาธารณสุขและสิ่งแวดล้อม

เทศบาลฯ ส่งเสริมให้ประชาชนตระหนักถึงการดูแลสุขภาพของตนเองและคนในครอบครัว โดยเน้นการสร้างภูมิคุ้มกันเป็นหลัก และการแก้ไขรักษาควบคู่กัน ให้ความสำคัญกับการออกกำลังกายสม่ำเสมอ รู้จักป้องกันตนเองและครอบครัวจากโรคภัยไข้เจ็บ และให้ความรู้เกี่ยวกับโรคที่จะมาจากประชาคมอาเซียน เช่น ไข้หวัดใหญ่

ประชาชนจะได้รับทราบข้อมูลข่าวสารที่แท้จริงของปัญหาสิ่งแวดล้อม ของเทศบาลฯและสิ่งแวดล้อมอื่นๆที่จะให้ผลกระทบต่อชีวิตความเป็นอยู่ของปัจจุบันและในอนาคต เพื่อร่วมระดมความคิด เตรียมการวางแผนแก้ไข รับมือและป้องกันปัญหาที่จะเกิดขึ้น ภายใต้การยอมรับของส่วนรวม โดยยึดหลัก “ปรีชาญน่าอยู่”

๖. นโยบายด้านการให้บริการ

ส่งเสริมให้ชุมชนมีความเข้มแข็งสามัคคี สร้างเครือข่ายสามารถกระจายข่าวสารจากเทศบาลฯ ผู้ชุมชนและเป็นตัวกลางส่งความต้องการของประชาชนสู่เทศบาลฯ อย่างถูกต้องและรวดเร็ว



ประชาชนจะสามารถเข้าถึงบริการต่างๆของเทศบาลฯ ได้อย่างเสมอภาค และเมื่อผู้รับบริการมีปัญหาใดๆ เทศบาลฯจะร่วมแก้ไขปัญหาต่าง ๆ เพื่อหาแนวทางที่เกิดประโยชน์แก่ทุกฝ่ายที่เกี่ยวข้องมากที่สุด ภายใต้แนวคิดเทศบาล ปรุใหญ่ “ห่วงใย รับผิดชอบต่อประชาชน”

จะนำเทคโนโลยีที่ทันสมัยและเหมาะสมแก่การพัฒนาเพื่อประชาชนชาวปรุใหญ่มาใช้ ให้เกิดความสะดวก รวดเร็ว ลดขั้นตอน โปร่งใส ตรวจสอบได้และประหยัดทั้งเวลาและค่าใช้จ่าย สอดคล้องกับระเบียบและกฎหมาย

๗. นโยบายด้านความปลอดภัยในชีวิตและทรัพย์สิน

เทศบาลฯ จะเน้นความปลอดภัยในชีวิตและทรัพย์สินของประชาชนทุกคน เพื่อความอยู่ดี รู้สึกอบอุ่นและไว้วางใจ จะประสานงานและให้ความร่วมมือกับทุกฝ่ายที่มีหน้าที่รับผิดชอบ สร้างจิตสำนึกด้านความเป็นสังคมที่ดี การอยู่ร่วมกันแบบชุมชนที่เอื้ออาทรกัน จัดอบรมให้ความรู้ ความเข้าใจ ปรับทัศนคติแก่เยาวชนและประชาชนทั่วไป สร้างอาสาสมัคร จิตสาธารณะ ให้มีส่วนร่วมในการเฝ้าระวัง ป้องกันดูแลความปลอดภัยในชีวิตและทรัพย์สินของประชาชนทุกคน ทำให้ปรุใหญ่ เป็น “เขตความปลอดภัย”

๘. นโยบายด้านการศึกษา

ส่งเสริมการศึกษาทุกระดับ ปลุกฝังการใฝ่รู้ ตั้งแต่ระดับอนุบาลจนถึงผู้สูงอายุ สนับสนุนการศึกษาทางเลือก ให้ความร่วมมือและสร้างกิจกรรมร่วมกับ กับโรงเรียนต่างๆในเขตเทศบาล ฯ และโรงเรียนอื่น ๆ ที่ร้องขอความร่วมมือ สนับสนุนการเรียนรู้เกี่ยวกับภูมิปัญญาท้องถิ่น การอนุรักษ์ท้องถิ่น ให้สอดคล้องกับประวัติศาสตร์ท้องถิ่น วัฒนธรรมและ ประเพณี เช่น ดนตรี, ศิลปะ, กีฬาและประเพณีต่างๆ ส่งเสริมให้ประชาชนเกิดการเรียนรู้ตลอดชีวิต (long life learning) ปลุกจิตสำนึกที่ดีต่อบ้านปรุใหญ่ สร้างจิตสาธารณะ ปลุกฝังการเสียสละเพื่อส่วนรวม และสนับสนุนการศึกษา ให้สอดคล้อง กับนโยบายของรัฐบาล หน่วยงานฯและแหล่งเรียนรู้ต่างๆ ให้ความร่วมมืออย่างดีกับ วัดและแหล่งยึดเหนี่ยวจิตใจของ คนในชุมชน ตามหลัก “บวร” บ้าน วัด โรงเรียน

๙. นโยบายด้านการบริหารจัดการ

ด้านการบริหารจัดการจะยึดเป้าหมายจากคำว่า “ปรุใหญ่น่าอยู่” เป็นหลักบริหารให้เกิดความต่อเนื่อง โดยจะแบ่ง ออกเป็น ๒ ด้าน คือ การจัดการภายใน และการจัดการภายนอก โดยจะคำนึงถึงผลกระทบ ที่ยึดประโยชน์ส่วนรวมเป็น หลักด้วยลักษณะอันพึงประสงค์ “ประดุสู่อีสาน บริการเลิศล้ำ ล้ำน้ำจรรยาชาติ พื้นที่ราบเกษตรกรรม ชี้นำสนาม ชิเกมส์”

การจัดการภายใน จะเป็นการจัดการองค์กร ที่อยู่ภายใต้กฎหมายที่เกี่ยวข้อง ตามระเบียบวิธีปฏิบัติที่กำหนดไว้ ภายใต้อำนาจของผู้บริหารท้องถิ่น ที่สามารถสั่งการได้ ให้ความดีความชอบได้ ลงโทษได้ เพื่อให้ดำเนินการตามวิสัยทัศน์ที่ ได้เสนอไว้ และพรหมวิหาร ๔ (เมตตา กรุณา มุทิตาและอุเบกขา) โดยสอดคล้องกับนโยบายของภาครัฐและร่วมมือกับสภา เทศบาล

การจัดการภายนอก จะเป็นการนำนโยบายของคณะผู้บริหารและนโยบายภาครัฐ ตลอดจนการตอบสนองความ ต้องการต่างๆของประชาชน สู่การปฏิบัติให้เกิดรูปธรรม ส่งผลกระทบเชิงบวกต่อประชาชนส่วนใหญ่ โดยเน้นการมีส่วนร่วม ความโปร่งใส นิคุณธรรม ซื่อสัตย์ เมตตา สร้างสรรค์และทันสมัยแก่ผู้รับบริการ โดยยึดหลัก “ข้าราชการที่ดี” (ข้า คือผู้รับใช้, ราชคือพระราชา), การศรัทธาที่ดี คือให้เกิดประโยชน์ ที่ชอบ ที่ถูกต้อง คือคนของพระราชชาติที่ทำงานให้เกิดประโยชน์ต่อ บ้านเมือง และจะสนับสนุนให้มีการประเมินในทุก ๆ กิจกรรมที่เห็นควร เพื่อเป็นข้อมูลอ้างอิงและตรวจสอบ

๒.๓ เป้าประสงค์

๑. ประชาชนมีความปลอดภัยในชีวิตและทรัพย์สิน
๒. แหล่งน้ำ ทรัพยากรธรรมชาติและสิ่งแวดล้อมมีความอุดมสมบูรณ์ และได้รับการดูแล
๓. ประชาชนได้รับความสะดวกในการคมนาคม ระบบสาธารณูปโภคและสาธารณูปการ มีมาตรฐานและทั่วถึง
๔. ประชาชนเชื่อมั่นในพระพุทธศาสนา และอนุรักษ์ไว้ซึ่งศิลปะ วัฒนธรรม ประเพณีอันดีงาม
๕. เด็ก เยาวชน สตรี ผู้สูงอายุ ผู้พิการ และผู้ด้อยโอกาส ได้รับการส่งเสริมและพัฒนาระดับการศึกษา



๖. การบริการจัดการตามหลักธรรมาภิบาล และหลักบริการจัดการบ้านเมืองที่ดี
๗. ประชาชนมีสุขภาพดีถ้วนหน้า และได้รับการบริการสาธารณสุขทั่วถึง
๘. เด็ก เยาวชน สตรี คนพิการ ผู้สูงอายุ และผู้ด้อยโอกาส ได้รับการส่งเสริม พัฒนาและมีคุณภาพชีวิตที่ดีขึ้น
๙. ชุมชนมีความเข้มแข็ง ยกระดับความเป็นอยู่ให้ดีขึ้น ประชาชนมีอาชีพ มีรายได้ สามารถเลี้ยงดูตนเองและครอบครัวได้ ตามหลักปรัชญาเศรษฐกิจพอเพียง

๒.๔ ตัวชี้วัด

๑. ร้อยละประชาชนมีความปลอดภัยในชีวิตและทรัพย์สิน
๒. จำนวนแหล่งน้ำ ทรัพยากรธรรมชาติและสิ่งแวดล้อมได้รับการดูแล และพัฒนาเพิ่มขึ้น
๓. ร้อยละของประชาชนได้รับความสะดวกสบายในการคมนาคม และมีระบบสาธารณสุขโลก สาธารณูปการได้มาตรฐานเพิ่มขึ้น
๔. จำนวนประชาชนเข้าร่วมกิจกรรมสำคัญทางศาสนา และสืบสานประเพณีวัฒนธรรมอันดีงามเพิ่มขึ้น
๕. ร้อยละของเด็ก เยาวชน สตรี ผู้สูงอายุ ผู้พิการ และผู้ด้อยโอกาส ได้รับการศึกษาเพิ่มขึ้น
๖. ร้อยละของความพึงพอใจในการบริหารจัดการและการให้บริการประชาชนเพิ่มขึ้น
๗. ร้อยละของประชาชนมีสุขภาพดีถ้วนหน้าเพิ่มขึ้น และการบริการสาธารณสุขมีคุณภาพและมาตรฐานเพิ่มขึ้น
๘. ร้อยละของประชาชนได้รับการส่งเสริม พัฒนา และมีคุณภาพชีวิตที่ดีเพิ่มขึ้น
๙. ร้อยละของประชาชนมีชีวิตความเป็นอยู่ที่ดีขึ้น และมีรายได้เพิ่มขึ้น

๒.๕ คำเป้าหมาย

๑. ประชาชนมีความปลอดภัยในชีวิตและทรัพย์สินเพิ่มขึ้น
๒. แหล่งน้ำ ทรัพยากรธรรมชาติและสิ่งแวดล้อมได้รับการดูแล และพัฒนาเพิ่มขึ้น
๓. ประชาชนได้รับความสะดวกสบายในการคมนาคม และมีระบบสาธารณสุขโลก สาธารณูปการได้มาตรฐานเพิ่มขึ้น
๔. ประชาชนเข้าร่วมกิจกรรมสำคัญทางศาสนา และสืบสานประเพณีวัฒนธรรมอันดีงามเพิ่มขึ้น
๕. เด็ก เยาวชน สตรี ผู้สูงอายุ ผู้พิการ และผู้ด้อยโอกาส ได้รับการศึกษาเพิ่มขึ้น
๖. ประชาชนมีความพึงพอใจในการบริหารจัดการและการให้บริการประชาชนเพิ่มขึ้น
๗. ประชาชนมีสุขภาพดีถ้วนหน้าเพิ่มขึ้น และการบริการสาธารณสุขมีคุณภาพและมาตรฐานเพิ่มขึ้น
๘. ประชาชนมีคุณภาพชีวิตที่ดีเพิ่มขึ้น
๙. ประชาชนมีวิถีชีวิตความเป็นอยู่ที่ดีขึ้น และมีรายได้เพิ่มขึ้น

๒.๖ กลยุทธ์

ยุทธศาสตร์ด้านการรักษาความปลอดภัยในชีวิตและทรัพย์สิน

๑. ส่งเสริมและสนับสนุนการติดตั้งระบบเตือนภัยธรรมชาติ และภัยพิบัติต่างๆ รวมทั้งการป้องกันและบรรเทาสาธารณภัย และความมั่นคงความปลอดภัยในชีวิตและทรัพย์สิน ลดอุบัติเหตุทางบก/ทางน้ำ
๒. ส่งเสริม สนับสนุนและร่วมมือกับส่วนราชการ หน่วยงาน มูลนิธิการกุศลและองค์กรที่เกี่ยวข้อง ในการเตรียมความพร้อมในการป้องกันภัย และการช่วยเหลือผู้ประสบภัย
๓. ส่งเสริม และสนับสนุนการติดตั้งระบบกล้องวงจรปิดในชุมชน และสถานที่สำคัญ เพื่อสร้างความอบอุ่นใจ



และความปลอดภัยในชีวิตและทรัพย์สินของประชาชน

๔. สนับสนุนการฝึกอบรมจัดตั้งและอบรมทีมผู้ตรวจบ้าน และอาสาสมัครป้องกันภัยฝ่ายพลเรือน(อปพร.) เพื่อเป็นกำลังสนับสนุนเจ้าหน้าที่รัฐ และดูแลรักษาความปลอดภัยและการจราจรในชุมชน หมู่บ้าน

ยุทธศาสตร์การสานต่อแนวทางพระราชดำริ

๑. พัฒนาศักยภาพ คุ้มครองและจัดสร้างแหล่งน้ำ สงวนและเก็บกักน้ำเพื่อการเกษตร เพื่อการอุปโภคและบริโภค รวมทั้งวางโครงการเพื่อแก้ไขปัญหา น้ำท่วมและน้ำแล้ง

ยุทธศาสตร์ด้านการพัฒนาโครงสร้างพื้นฐาน

๑. ส่งเสริมสนับสนุนการวางระบบการพัฒนาด้านโครงสร้างคุณภาพชีวิตพื้นฐาน ให้สอดคล้องกับความจำเป็นและความต้องการของประชาชนในการดำรงชีวิตอย่างพอเพียง

๒. ก่อสร้าง ปรับปรุงเส้นทางคมนาคมอย่างทั่วถึงให้สามารถตอบสนองความต้องการ และแก้ไขปัญหาความเดือดร้อนของประชาชน โดยเฉพาะเส้นทางคมนาคมขนส่งผลผลิตทางการเกษตร แหล่งท่องเที่ยวและพื้นที่ อื่น ๆ ที่เกี่ยวข้องกับการดำรงชีวิตของประชาชน

๓. ประสานในการแก้ไขปัญหาความเดือดร้อนของประชาชนในด้านสาธารณูปโภค และส่งเสริมให้ประชาชนเข้าใจในการใช้และรักษาสาธารณูปโภคอย่างคุ้มค่า

ยุทธศาสตร์ด้านการอนุรักษ์ทรัพยากรธรรมชาติและสิ่งแวดล้อม

๑. ส่งเสริม สนับสนุนและร่วมมือกับส่วนราชการองค์กรปกครองส่วนท้องถิ่น ภาคเอกชน ในการพัฒนาฟื้นฟูและอนุรักษ์ธรรมชาติ สิ่งแวดล้อม แหล่งน้ำ ลุ่มน้ำลำคลอง และป่าไม้ให้มีความอุดมสมบูรณ์

๒. ส่งเสริม สนับสนุนและสร้างความร่วมมือกับส่วนราชการที่เกี่ยวข้อง องค์กรปกครองส่วนท้องถิ่นในการจัดทำระบบกำจัดขยะรวม เพื่อจัดการขยะมูลฝอยและสิ่งปฏิกูลอย่างเป็นระบบ

ยุทธศาสตร์ด้านการพัฒนาการท่องเที่ยว ศาสนา-วัฒนธรรม ประเพณี และกีฬา

๑. พัฒนาฟื้นฟูและส่งเสริมกิจกรรมด้านศาสนา ศิลปวัฒนธรรมและประเพณีของชุมชนท้องถิ่นโคโราช เพื่อการอนุรักษ์สืบสานต่อและเชื่อมโยงสู่กิจกรรมการท่องเที่ยว

๒. ส่งเสริมและสนับสนุนกิจกรรมสถานกีฬาชุมชน และจัดการแข่งขันกีฬาประเภทต่างๆ ตั้งแต่ระดับหมู่บ้านจนถึงระดับจังหวัด รวมถึงการสร้างความเป็นเลิศทางด้านกีฬาสู่อีกระดับชาติและนานาชาติ

ยุทธศาสตร์ด้านการพัฒนาการศึกษา

๑. พัฒนาและเตรียมบุคลากรทางการศึกษา (ครู บุคลากรทางการศึกษา นักเรียน) ให้เป็นผู้มีคุณภาพมีทักษะและศักยภาพตามมาตรฐานสากล รองรับประชาคมอาเซียน

๒. ส่งเสริมการศึกษาในระบบ นอกระบบ และการศึกษาตามอัธยาศัย

ยุทธศาสตร์ด้านการบริหารจัดการบ้านเมืองที่ดี

๑. นำระบบสารสนเทศมาใช้ในการบริหารงานภายในองค์กร เพื่อให้บริการกับประชาชนให้สะดวก รวดเร็ว แม่นยำ โดยยึดถือประโยชน์สูงสุดของประชาชน ผู้รับบริการเป็นสำคัญ

๒. สนับสนุนบุคลากรในสังกัด ให้ได้รับการศึกษา อบรม การทำวิจัย เพิ่มพูนความรู้ เพื่อยกระดับประสิทธิภาพการทำงานให้เกิดประสิทธิผลในการบริการประชาชน และในการสื่อสารและร่วมมือกับประชาคมอาเซียน

๓. บูรณาการการจัดทำแผนพัฒนาท้องถิ่น ร่วมกันระหว่างหน่วยงานภาครัฐ และเอกชน องค์กรปกครองส่วนท้องถิ่น เพื่อพัฒนาท้องถิ่น สร้างประโยชน์สูงสุดแก่ประชาชน

๔. เปิดโอกาสให้ประชาชนได้เข้ามีส่วนร่วมในการกำหนดนโยบายและความต้องการของประชาชน

๕. เพิ่มประสิทธิภาพในการปฏิบัติงาน และการส่งเสริมศักยภาพท้องถิ่นในทุกๆ ด้าน

ยุทธศาสตร์ด้านการพัฒนาสาธารณสุข

๑. สนับสนุนการจัดตั้งกองทุน และเพิ่มสวัสดิการเพื่อพัฒนาศักยภาพของอาสาสมัครสาธารณสุขหมู่บ้าน (อสม.)

๒. ส่งเสริมสุขภาพและอนามัยของประชาชนในระดับหมู่บ้านและชุมชน ให้มีสุขภาพแข็งแรง โดยให้การบริการดูแลสุขภาพ และออกคำปรึกษา การป้องกันโรคติดต่อ อ่างอุกค้ำอง การรับประทานอาหารที่มีประโยชน์และการเข้ารับการ



ตรวจสอบสุขภาพหรือการรับบริการด้านสาธารณสุขตามขั้นตอนและวิธีการทางการแพทย์

ยุทธศาสตร์ด้านการพัฒนาสังคม

๑. ส่งเสริมและพัฒนาบทบาทของผู้เฒ่าชุมชน คณะกรรมการหมู่บ้าน และชุมชนให้เข้มแข็งเพื่อเป็นผู้นำการพัฒนาชุมชนและท้องถิ่นที่มีคุณภาพ

๒. ส่งเสริม พัฒนาบทบาทและคุณภาพชีวิตของเด็ก เยาวชน สตรี ผู้สูงอายุ ผู้พิการ และด้อยโอกาส โดยการจัดกิจกรรมที่เหมาะสมและดำเนินการให้เกิดกองทุน หรือจัดหางบประมาณเพื่อดำเนินการพัฒนาบทบาทและคุณภาพชีวิตอย่างต่อเนื่อง รวมถึงส่งเสริมการพัฒนาให้มีความรู้ความชำนาญในวิชาชีพที่เหมาะสม เพื่อพึ่งตนเอง เลี้ยงตนเองและครอบครัวได้อย่างมีเกียรติและศักดิ์ศรีทัดเทียมกับบุคคลทั่วไป

๓. ดำเนินการสนับสนุน และประสานรัฐบาล องค์การปกครองส่วนท้องถิ่นทุกระดับ เพื่อป้องกันและให้มีการปราบปรามและแก้ไขปัญหาการเสพติด และการจำหน่ายยาเสพติดในทุกระดับ

ยุทธศาสตร์ด้านการพัฒนาการเกษตร

๑. ลดต้นทุนการผลิตและเพิ่มมูลค่าผลผลิตทางการเกษตร ปรับปรุงผลผลิตให้มีคุณภาพ มีมาตรฐานสากลโดยการร่วมมือและให้ความร่วมมือกับหน่วยงานทั้งภาครัฐและเอกชน

๒. สนับสนุนการทำกาเกษตรทางเลือก เพื่อเพิ่มคุณภาพและประสิทธิภาพของนโยบายเศรษฐกิจพอเพียงโดยอาศัยเทคโนโลยีที่ทันสมัย โดยขอความร่วมมือและให้ความร่วมมือกับหน่วยงานทั้งภาครัฐและเอกชน

๒.๗ จุดยืนทางยุทธศาสตร์

๑. ยุทธศาสตร์ด้านการรักษาความปลอดภัยในชีวิตและทรัพย์สิน
 - ประชาชนมีความปลอดภัยในชีวิตและทรัพย์สิน
๒. ยุทธศาสตร์การสานต่อแนวทางพระราชดำริ
 - ประชาชนมีแหล่งน้ำสำหรับการอุปโภค บริโภค และเพื่อการเกษตรอย่างเพียงพอ
 - การบริหารจัดการน้ำมีประสิทธิภาพมากขึ้น
 - คุณภาพชีวิตของประชาชนในเขตเทศบาลดีขึ้น มีอาชีพและรายได้ที่เพียงพอต่อการดำรงชีวิตตามปรัชญาเศรษฐกิจพอเพียง
๓. ยุทธศาสตร์ด้านการพัฒนาโครงสร้างพื้นฐาน
 - ประชาชนได้รับการบริการสาธารณะอย่างครอบคลุม ทัดถึง และได้มาตรฐาน
 - การคมนาคมขนส่งทางบก สาธารณูปโภคและสาธารณูปการในเขตเทศบาลมีความสะดวกสบาย ทัดถึงรองรับการขยายตัวของชุมชน
๔. ยุทธศาสตร์ด้านการอนุรักษ์ทรัพยากรธรรมชาติและสิ่งแวดล้อม
 - การบริหารจัดการสิ่งแวดล้อมที่ดี ไม่มีมลพิษ มีระบบการจัดการทรัพยากรเกิดประโยชน์สูงสุดต่อท้องถิ่น
๕. ยุทธศาสตร์ด้านการพัฒนาการท่องเที่ยว ศาสนา-วัฒนธรรม ประเพณี และกีฬา
 - ศิลปวัฒนธรรม จารีตประเพณี และภูมิปัญญาท้องถิ่นดำรงอยู่คู่ท้องถิ่น
 - พัฒนาแหล่งท่องเที่ยวเดิม ขยายผลการพัฒนาแหล่งท่องเที่ยวใหม่แบบบูรณาการ
๖. ยุทธศาสตร์ด้านการพัฒนาการศึกษา
 - ส่งเสริมการศึกษาให้เป็นการศึกษาดุจดวงชีวิต
 - ระบบการศึกษาที่มีมาตรฐาน
 - บุคลากรทางการศึกษาได้รับการพัฒนาทักษะและศักยภาพตามมาตรฐาน
๗. ยุทธศาสตร์ด้านการบริหารจัดการบ้านเมืองที่ดี
 - พัฒนาการเกษตรธรรมาภิบาลในทุกระดับบริหารงานขององค์กร
 - การบริหารจัดการท้องถิ่น ให้ความสำคัญโปร่งใส หลักนิติธรรม หลักคุณธรรม หลักความมีส่วนร่วม หลักความรับผิดชอบต่อสังคม และความคุ้มค่า



- เทศบาลมีความเข้มแข็งในทุกๆ ด้าน
- ประชาชนได้รับการบริการอย่างสะดวก รวดเร็ว และเป็นธรรม
- เห็นขีดความสามารถของบุคลากรให้สามารถให้บริการสาธารณะแก่ประชาชนได้อย่างครอบคลุมและทั่วถึง

๘. ยุทธศาสตร์ด้านการพัฒนาสาธารณสุข

ประชาชนมีสุขภาพพลานามัยดีถ้วนหน้า

๙. ยุทธศาสตร์ด้านการพัฒนาสังคม

- สังคมและชุมชนได้รับการส่งเสริมให้มีความเข้มแข็ง ประชาชนมีอาชีพและรายได้เพียงพอ
- ยกกระดับความเป็นอยู่ของประชาชนให้ดีขึ้นและสามารถพึ่งตนเองได้อย่างยั่งยืน
- ประชาชนมีส่วนร่วมในทุกขั้นตอนในการพัฒนาชุมชนและตนเอง

๑๐. ยุทธศาสตร์ด้านการพัฒนาการเกษตร

- พัฒนาระบบเศรษฐกิจรากฐานด้วยหลักปรัชญาเศรษฐกิจพอเพียง
- ส่งเสริมอาชีพให้แก่ประชาชน มีอาชีพและรายได้เพียงพอในการดำรงชีวิต
- เพิ่มผลผลิตและมูลค่าผลผลิตทางการเกษตร รวมทั้งปรับปรุงผลผลิตให้มีคุณภาพ

๒.๘ ความเชื่อมโยงของยุทธศาสตร์ในภาพรวม

การจัดทำแผนพัฒนาท้องถิ่นสี่ปีของเทศบาลมีความเชื่อมโยงของยุทธศาสตร์ในภาพรวม ดังนี้

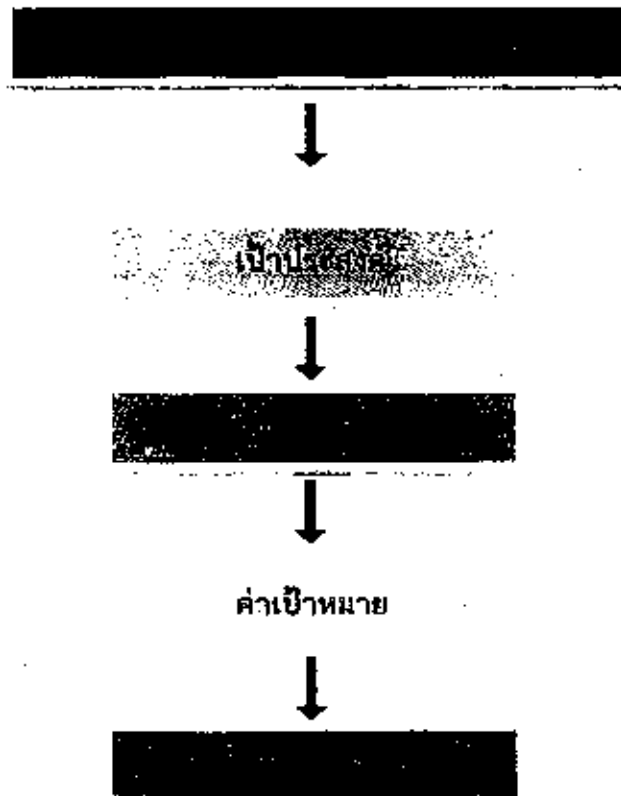



๓. การวิเคราะห์เพื่อพัฒนาท้องถิ่น

๓.๑ การวิเคราะห์กรอบการจัดทำยุทธศาสตร์ขององค์กรปกครองส่วนท้องถิ่น

การวิเคราะห์ศักยภาพท้องถิ่น ด้วย SWOT

(๑) การวิเคราะห์จุดแข็ง (S : Strength)เป็นการพิจารณาปัจจัยภายใน อปท. โดยการประเมินข้อได้เปรียบหรือจุดเด่นของทรัพยากรทางการบริหารการพัฒนา อปท. ที่คาดว่าจะสนับสนุนให้การดำเนินงานบรรลุผลสำเร็จ เช่น โครงสร้างการบริหารงาน บุคลากร เครื่องมือ/อุปกรณ์ อื่นๆ จากการวิเคราะห์พบว่า เทศบาลตำบล.....มีจุดแข็ง ดังนี้

- ผู้บริหารมีวิสัยทัศน์ก้าวไกล
- ประชาชนมีคุณภาพ
- ผู้นำชุมชนให้ความร่วมมือกันในการปกครองและบริหารการพัฒนา
- มีเทศบาลตำบลที่มีศักยภาพเพียงพอที่จะรองรับการบริการสาธารณะและแก้ไขปัญหาความเดือดร้อนของประชาชน
- มีการประสานร่วมมือกันระหว่างเทศบาลตำบลกับส่วนราชการในพื้นที่
- มีเส้นทางการคมนาคมระหว่างเทศบาลตำบลที่สะดวกหลายสายและเส้นทางการจราจรเป็นไปด้วยความสะดวกอยู่ห่างตัวเมืองไม่มากนัก
- มีแหล่งน้ำสาธารณะที่สามารถพัฒนาให้เป็นแหล่งท่องเที่ยวได้
- มีอาสาสมัครป้องกันและบรรเทาสาธารณภัย (อปพร.) / ตำรวจบ้าน ทำให้ประชาชนมีความปลอดภัยในชีวิตและทรัพย์สิน
- มีอุปกรณ์เครื่องมือเครื่องใช้ที่ทันสมัย
- มีบุคลากรที่มีความรู้ความสามารถในการปฏิบัติงาน

(๒) การวิเคราะห์จุดอ่อน (W : Weakness) เป็นการพิจารณาปัจจัยภายใน อปท. โดยการประเมินข้อเสียเปรียบหรือจุดด้อยของทรัพยากรทางการบริหารการพัฒนา อปท. ซึ่งเป็นปัญหาอุปสรรคที่ขัดขวางมิให้การดำเนินงานบรรลุผลสำเร็จ เช่น โครงสร้างการบริหารงาน บุคลากร เครื่องมือ/อุปกรณ์ จากการวิเคราะห์จุดอ่อน พบว่าเทศบาลตำบล.....มีจุดอ่อน ดังนี้

- ที่อยู่อาศัยไม่สัมพันธ์กับจำนวนประชากรที่มีจำนวนเพิ่มมากขึ้น
- โครงสร้างพื้นฐานยังไม่สัมพันธ์กับการเจริญเติบโตของชุมชน
- เป็นชุมชนกึ่งเมือง ไม่สามารถรวมกลุ่มกันเพื่อดำเนินการด้านเศรษฐกิจของชุมชนในรูปแบบของกลุ่มอาชีพอย่างเต็มแข็งได้
- เด็กและเยาวชนบางส่วนมีพฤติกรรมไม่ศึกษาต่อระดับที่สูงขึ้น
- เด็กและเยาวชนบางส่วนมีพฤติกรรมที่เสี่ยงต่อการเสพยาเสพติด
- ปัญหาหนี้สิน และความปลอดภัยในชีวิตและทรัพย์สิน
- ประชาชนที่ขาดความเอาใจใส่ดูแลสุขภาพของตน
- ชุมชนได้รับข้อมูลข่าวสารที่ไม่ทั่วถึง
- ประชาชนยังมีค่านิยมที่ซึ่สารเคมีในการเพิ่มผลผลิตการเกษตร
- หน่วยงานราชการขาดการเชื่อมโยง
- ขาดการบริหารจัดการน้ำดื่มและแหล่งน้ำที่ดี
- ไม่มีตลาดที่รองรับผลผลิตทางการเกษตรแรงงานไร้ฝีมือ
- ขาดการประสานงานที่มีประสิทธิภาพ
- อุปกรณ์ เครื่องมือไม่เพียงพอ
- ประชาชนบางส่วนยังไม่ค่อยให้ความร่วมมือในกิจการชุมชน



- ประชาชนไม่เข้าใจสิทธิหน้าที่และบทบาทของตนเองในการพัฒนา

(๓) การวิเคราะห์โอกาส(O : Opportunity)เป็นการพิจารณาปัจจัยภายนอก อปท. โดยการประเมินโอกาสหรือเงื่อนไขที่คาดว่าจะเอื้ออำนวยต่อการบริหารการพัฒนา อปท. ให้บรรลุผลสำเร็จ เช่น ด้านเศรษฐกิจ ด้านสังคม ด้านการเมือง ด้านเทคโนโลยี ด้านอื่นๆ จากการวิเคราะห์โอกาส พบว่าเทศบาลตำบล.....มีโอกาหรือเงื่อนไขที่คาดว่าจะเอื้ออำนวยต่อการบริหารดังนี้

- จังหวัดนครราชสีมาสามารถสนับสนุนงบประมาณให้เทศบาลตำบลที่มีแผนงานโครงการตามแนวทางยุทธศาสตร์การพัฒนาจังหวัด
- มีเส้นทางการคมนาคมสายหลักเชื่อมไปสู่ภาคอีสานหลายจังหวัด ทำให้สามารถรองรับการขยายตัวของการลงทุนทางเศรษฐกิจ
- เทศบาลตำบลมีเขื่อนและสถานที่หลายแห่งที่สามารถพัฒนาเป็นแหล่งท่องเที่ยวได้
- เทศบาลตำบลเหมาะสำหรับเป็นศูนย์กลางแลกเปลี่ยนสินค้าประเภทต่างๆ
- มีการก่อสร้างสนามกีฬาระดับจังหวัดภายในตำบลทำให้สามารถรองรับนักท่องเที่ยวที่จะเดินทางมาท่องเที่ยวในอนาคต

(๔) การวิเคราะห์ข้อจำกัด(T : Threat) เป็นการพิจารณาปัจจัยภายนอก อปท. โดยการประเมินภาวะคุกคามหรือเงื่อนไขที่เป็นข้อจำกัดต่อการบริหารการพัฒนา อปท. ให้บรรลุผลสำเร็จ เช่น ด้านเศรษฐกิจ ด้านสังคม ด้านการเมือง ด้านเทคโนโลยี ด้านอื่น ๆ จากการวิเคราะห์พบว่าเทศบาลตำบล..... มีข้อจำกัดดังนี้

- งบประมาณในแต่ละปีมีค่อนข้างจำกัดในการดำเนินการพัฒนาตำบลให้มีศักยภาพ
 - ประชาชนมีความแตกต่างในด้านฐานะทางเศรษฐกิจและฐานะทางสังคมระหว่างชุมชนเดิมและชุมชนบ้านจัดสรร
- ประชาชนมาจากหลายชุมชนทำให้มีพื้นฐานความรู้และพื้นฐานทางสังคมแตกต่างกัน
มีปัญหาแนวเขตการปกครองระหว่างองค์กรปกครองส่วนท้องถิ่น
ภารกิจที่ถ่ายโอนมีจำนวนมากแต่เจ้าหน้าที่ยังไม่มีความรู้เกี่ยวกับภารกิจที่มอบหมาย

การวิเคราะห์ปัญหาและความต้องการของประชาชนในท้องถิ่น

๑.ปัญหาเศรษฐกิจ

๑.๑ ผลผลิตทางการเกษตรตกต่ำ

- ตลาดการส่งออกสินค้าทางด้านการเกษตรกรรมมีปริมาณลดน้อยลง
 - ต้นทุนในภาคเกษตรสูงขึ้น
 - ไม่มีมีการประกันราคาสินค้าทางการเกษตร
 - ปลูกพืชชนิดเดียวกันมากเกินไป
 - ผลผลิตทางการเกษตรคุณภาพตกต่ำ
 - ไม่มีตลาดกลางสินค้าทางการเกษตร
 - ราคาสินค้าทางการเกษตรตกต่ำ
 - ไม่มีที่ดินทำกินเป็นของตนเอง
- ประชาชนยังใช้วิธีการแบบดั้งเดิมในการผลิต

๑.๒ รายได้

- ประชาชนรายได้น้อย
- ราคาสินค้าเกษตรมีแนวโน้มการระกอบอาชีพ
- ต้นทุนทางการเกษตรสูง
- งบประมาณ/กองทุนส่งเสริมอาชีพไม่เพียงพอ
- เกิดหนี้สินจากภาคการเกษตร



๑.๓ การรวมกลุ่มอาชีพ

- กลุ่มอาชีพที่มีอยู่ขาดความเข้มแข็ง
- ไม่มีหน่วยงานหรือบุคลากรสนับสนุนหรือสร้างความรู้ในการบริหารจัดการเกี่ยวกับการเกษตร
- ขาดการส่งเสริมอาชีพ

๑.๔ ความรู้และเทคนิคการพัฒนาอาชีพ

- ประชาชนยังขาดความรู้ความเข้าใจ และยังขาดผู้นำในการดำเนินงานพัฒนาปรับปรุงผลผลิตให้มีระยะใช้ที่นานขึ้น และพัฒนาคุณภาพ สินค้าให้ดียิ่งขึ้น ตามความต้องการของตลาด
- ไม่มีอุปกรณ์ที่ทันสมัยในการประกอบอาชีพ
- ขาดการบริหารจัดการที่ดี

๑.๕ ปัญหาการว่างงาน

- ประชาชนในพื้นที่มีอัตราการว่างงานเพิ่มขึ้น
- ไม่มีอาชีพเสริมรองรับหลังจากการทำเกษตร

๒. ปัญหาด้านสังคม

๒.๑ การป้องกันและบรรเทาสาธารณภัย

- จำนวนบุคลากรที่มีความรู้ด้านการป้องกันและบรรเทาสาธารณภัย
- ยังไม่เพียงพอกับจำนวนประชากรในตำบล และยังไม่ได้เป้าหมายที่วางไว้
- ประชาชนส่วนใหญ่ยังไม่มีความรู้ในการที่ป้องกันภัยในเบื้องต้น
- อัตราค่าสิ่งให้การสนับสนุนไม่เพียงพอต่อประชาชนในพื้นที่ทั้งตำบล

๒.๒ การรักษาความสงบเรียบร้อยของชุมชน

- ขาดแผนการป้องกันอาชญากรรม
- ชุมชนขาดความเข้มแข็งและสามัคคี
- ขาดงบประมาณและบุคลากร

๒.๓ ยาเสพติด

- ยังมียาเสพติดในพื้นที่
- การให้ความรู้เกี่ยวกับยาเสพติดยังไม่ทั่วถึง

๒.๔ การแก้ปัญหาสังคมและความยากจน

- ประชาชนส่วนใหญ่มีความยากจน
- ภาระหนี้สินเป็นจำนวนมาก
- ขาดแคลนทุนทรัพย์ในการประกอบอาชีพ
- ขาดการรวมกลุ่มในการประกอบอาชีพ

๒.๕ เสรีศึกษารหัส

- ห้องสมุด ที่อ่านหนังสือพิมพ์ประจำหมู่บ้านยังไม่ทั่วถึง
- ไม่มีทุนการศึกษาสำหรับเด็กด้อยโอกาส

๓. ปัญหาโครงสร้างพื้นฐาน

๓.๑ ถนน

- สภาพถนนบางแห่งเป็นหลุมเป็นบ่อ การสัญจรไปมาไม่สะดวก
- ถนนภายในหมู่บ้านยังมีจำนวนมากที่ยังไม่ได้พัฒนาปรับปรุงให้สัญจรได้สะดวกและปลอดภัย เป็นการก่อสร้าง ซ่อมบำรุง ยังไม่เพียงพอ การก่อสร้างภายในตำบลเป็นไปอย่างล่าช้า



๓.๒ ไฟฟ้าสาธารณะ

- ไฟฟ้าสาธารณะในพื้นที่ตำบล..... ยังมีไม่เพียงพอ
- การประสานงานกับการไฟฟ้าเป็นไปอย่างล่าช้า
- ไฟฟ้าแสงสว่างภายในหมู่บ้านยังไม่เพียงพอ
- ขาดงบประมาณ

๓.๓ ประปา

- ขาดงบประมาณจัดสร้าง ซ่อมแซม บำรุงรักษา
- ขาดการบริหารจัดการที่ดี
- น้ำประปายังไม่ครอบคลุมทุกพื้นที่
- คุณภาพของน้ำยังไม่ได้มาตรฐาน
- เกิดภาวะขาดแคลนน้ำประปาในฤดูแล้ง

๓.๔ โทรคมนาคม

- โทรศัพท์สาธารณะในตำบล.....ไม่เพียงพอ

๓.๕ การระบายน้ำ

- ขาดการดูแลซ่อมแซมในบางจุดที่มีอยู่แล้ว
- การระบายน้ำเป็นไปอย่างล่าช้า
- เกิดน้ำท่วมขังในบางพื้นที่
- การก่อสร้างรางระบายน้ำหรือท่อระบายน้ำยังไม่เพียงพอ

๔. ปัญหาแหล่งน้ำ

๔.๑ แหล่งน้ำเพื่ออุปโภค บริโภค

- ในเขตพื้นที่ตำบล.....มีแหล่งน้ำธรรมชาติและน้ำบาดาลซึ่งมีสภาพเป็นน้ำกร่อยค่อนข้างเค็มเป็นส่วนใหญ่มีบางจุดเท่านั้นที่สามารถเจาะบ่อน้ำบาดาลนั้นมาผลิตเป็นน้ำดื่มได้
- ปริมาณน้ำไม่เพียงพอต่อการอุปโภค - บริโภค โดยเฉพาะฤดูแล้ง
- คุณภาพของน้ำสำหรับอุปโภค - บริโภคยังไม่ได้

๔.๒ แหล่งน้ำเพื่อการเกษตร

- แหล่งน้ำสำหรับการเกษตร จะใช้น้ำจากแหล่งน้ำธรรมชาติ, เขื่อนโพธิ์เตี้ย, เขื่อนคนชุม, อ่างเก็บน้ำเอื้องพล และน้ำจากบ่อน้ำบาดาลที่ขุดเจาะขึ้นมาใช้เอง ปริมาณน้ำใช้ไม่เพียงพอต่อการทำการเกษตร
- แหล่งน้ำธรรมชาติในพื้นที่ตำบล.....มี ๕ แห่ง แต่ยังคงขาดการพัฒนาและปรับปรุงแหล่งน้ำให้เอื้อและสามารถใช้สอยได้อย่างเต็มที่
สระน้ำ บ่อน้ำ เข็ม ต้นเจ็บ
- ขาดงบประมาณในการจัดสร้างแหล่งน้ำขนาดใหญ่

๕. ปัญหาด้านสาธารณสุข

๕.๑ การบริการด้านสาธารณสุข

- การให้บริการสาธารณสุขในพื้นที่ตำบล..... ยังไม่ทั่วถึงและเพียงพอ
- มีเจ้าหน้าที่ไม่เพียงพอต่อการดำเนินงานในการให้ความรู้ความเข้าใจกับประชาชนในพื้นที่
- การเผยแพร่และประชาสัมพันธ์ให้ความรู้ถึงไม่ทั่วถึงและครอบคลุม
- ทัศนูปกรณ์ในการให้บริการด้านสาธารณสุขมีน้อยและไม่ทันสมัย
- ขาดงบประมาณในการจัดหาวัสดุอุปกรณ์

๕.๒ สวัสดิการด้านสาธารณสุข

- งบประมาณในการให้บริการด้านสาธารณสุขมีไม่เพียงพอ



- หลักประกันสุขภาพไม่ทั่วถึง

๕.๓ โรคติดต่อ

- ยังมีโรคติดต่อแพร่ระบาดในพื้นที่
- ประชาชนขาดความรู้ในการป้องกันตัวเองจากโรคต่าง ๆ
- การประชาสัมพันธ์ยังไม่ทั่วถึงและครอบคลุม
- ขาดงบประมาณในการป้องกัน

๖. ปัญหาด้านการเมืองการบริหาร

๖.๑ การบริหารงานของเทศบาลตำบล

- ขาดบุคลากรที่มีความชำนาญเฉพาะด้าน
- การปฏิบัติงานในส่วนต่าง ๆ ยังไม่สัมฤทธิ์ผลสูงสุด
- การให้บริการประชาชนยังไม่ทั่วถึง
- การเผยแพร่ประชาสัมพันธ์ข้อมูลข่าวสารยังไม่ครอบคลุม
- การจัดคบบทงานยังไม่สัมพันธ์กับงาน

๖.๒ บทบาทและหน้าที่ของผู้นำ

การขาดการให้ความสำคัญกับประชาชนเรื่องบทบาทและหน้าที่ซึ่ง
การเป็นสมาชิกหรือผู้บริหารของเทศบาลตำบล
การประสานงานและความร่วมมือระหว่างประชาชน , ผู้นำท้องถิ่น
และสมาชิกยังไม่ได้เท่าที่ควร

๖.๓ การเมืองการปกครอง

- ประชาชนขาดความรู้ ความเข้าใจในกฎหมายพื้นฐาน
- ประชาชนขาดความรู้ความเข้าใจเกี่ยวกับเรื่องสิทธิและบทบาทของตน
- การมีส่วนร่วมของประชาชนในการส่งเสริมประชาธิปไตยในระดับ
ท้องถิ่น และระดับชาติมีน้อย
- ประชาชนยังไม่กล้าแสดงออกทางการเมือง
- การประชาสัมพันธ์ยังไม่ครอบคลุมและทั่วถึง

๗. ปัญหาการศึกษา ศาสนา วัฒนธรรม กีฬา และนันทนาการ

๗.๑ ด้านการศึกษา

- ขาดแคลนบุคลากรที่มีคุณวุฒิทางการศึกษาโดยตรง
- ผู้ปกครองมีค่านิยมส่งบุตรหลานเข้าเรียนในเมือง
- ขาดกองทุนและการส่งเสริม ให้เด็กศึกษาต่อในระดับที่สูงขึ้น
ความพร้อม ของสื่อการเรียนการสอนและแหล่งเรียนรู้ยังไม่อยู่ในระดับที่ดีที่สุด
ระบียบ กฎหมาย ไม่เอื้อต่อการดำเนินงานด้านการศึกษา เนื่องจากมีข้อจำกัด
ในการเบิกจ่ายงบประมาณหลายประการ

๗.๒ ด้านศาสนา

- ประชาชนให้ความสำคัญในการร่วมกิจกรรมทางศาสนาน้อยลง
ระบียบ กฎหมาย ไม่เอื้อต่อการดำเนินงานเพื่อส่งเสริมศาสนา เนื่องจากมีข้อจำกัด
ในการเบิกจ่ายงบประมาณหลายประการ

๗.๓ ด้านวัฒนธรรม

- เกษตรกรและประชาชนให้ความสำคัญในการเข้าร่วมกิจกรรม เพื่อสืบสานวัฒนธรรมน้อยลง
เขยิบตนและประชาชนขาดความภูมิใจในความ เป็นท้องถิ่นและวัฒนธรรมไทย



- เยาวชนและประชาชนมีค่านิยมในการเลียนแบบวัฒนธรรมต่างชาติ
- ระเบียบ กฎหมาย ไม่เอื้อต่อการดำเนินงานด้านวัฒนธรรม เนื่องจากมีข้อจำกัดในการเบิกจ่ายงบประมาณหลายประการ

๗.๔ ด้านกีฬาและนันทนาการ

- สถานที่ในการจัดกิจกรรมนันทนาการยังมีไม่เพียงพอ
- อุปกรณ์กีฬายังมีจำนวนไม่เพียงพอ
- เยาวชนและประชาชนให้ความสนใจในการเล่นกีฬาและเข้าร่วมกิจกรรมด้านการศึกษาน้อยลง
- ระเบียบ กฎหมาย ไม่เอื้อต่อการดำเนินงานด้านกีฬา เนื่องจากมีข้อจำกัดในการเบิกจ่ายงบประมาณหลายประการ

๘. ปัญหาด้านทรัพยากรธรรมชาติและสิ่งแวดล้อม

๘.๑ ขยะมูลฝอย

- ปริมาณขยะมีแนวโน้มสูงขึ้นได้
- ประชาชนทิ้งขยะไม่ตรงตามภาชนะที่รองรับ
- ภาชนะในการรองรับยังไม่เพียงพอและทั่วถึง
- ขาดสถานที่ในการทิ้งขยะ
- การบริหารจัดการเกี่ยวกับขยะมูลฝอยยังไม่ได้เท่าที่ควร

๘.๒ ทรัพยากรธรรมชาติ

- ทรัพยากรธรรมชาติในพื้นที่ไม่ได้รับการดูแลหรือปรับปรุงให้ดีขึ้น
- ทรัพยากรธรรมชาติในพื้นที่ทรุดโทรม
- ประชาชนขาดความรู้ความเข้าใจและขาดจิตสำนึกในการอนุรักษ์ ป้องกัน บำรุงรักษาและฟื้นฟูทรัพยากรธรรมชาติ
- ประชาชนส่วนใหญ่ยังขาดการเอาใจใส่ดูแล และหวงแหนธรรมชาติ

๘.๓ สิ่งแวดล้อม

- เกิดมลภาวะเป็นพิษในบางพื้นที่
- มีการทิ้งน้ำเสียลงคลอง หรือแม่น้ำสาธารณะ ทำให้น้ำเน่าเสีย
- ไม่มีอุปกรณ์ที่ทันสมัยในการควบคุมหรือป้องกันกำจัดมลภาวะที่เป็นพิษ
- ขาดบุคคลากรที่จะดำเนินการด้านนี้โดยตรง
- ไม่มีงบประมาณในการอนุรักษ์ ป้องกัน บำรุงรักษาและฟื้นฟูทรัพยากรธรรมชาติ



๓.๒ การประเมินสถานการณ์สภาพแวดล้อมภายนอกที่เกี่ยวข้อง

ในการจัดทำแผนพัฒนาท้องถิ่นสี่ปีของเทศบาลนั้น ได้ทำการประเมินสถานการณ์สภาพแวดล้อมภายนอกที่เกี่ยวข้อง ซึ่งมีรายละเอียดดังนี้

ปัญหา	พื้นที่เป้าหมาย/ กลุ่มเป้าหมาย	แนวโน้มในอนาคต	หมายเหตุ
๑. ปัญหาด้านแหล่งน้ำ	ทุกหมู่บ้านในตำบล	<ul style="list-style-type: none"> - การสร้างระบบบริหารจัดการน้ำ ถือว่าเป็นการเตรียมรับมือกับปัญหาน้ำท่วมหรือขาดแคลนน้ำได้ดีที่สุด ไม่ว่าจะเป็นการสร้างที่กักเก็บน้ำ การขุดลอกคลองที่ตื้นเขิน การสร้างระบบระบายน้ำ - การพัฒนาและใช้ประโยชน์จากแหล่งน้ำ จะช่วยให้ชุมชนรู้จักวิธีการหารายได้ รู้จักการพึ่งตนเอง พึ่งทรัพยากรที่มีอยู่ ซึ่งจะนำไปตามแนวทางเศรษฐกิจพอเพียง 	
๒. ปัญหาด้านโครงสร้างพื้นฐาน	ทุกหมู่บ้านภายในตำบล	<ul style="list-style-type: none"> - การพัฒนาระบบคมนาคมขนส่งให้มีความสะดวกในการสัญจรเป็นกระบวนการหนึ่งที่จะทำให้อากาศเศรษฐกิจขยายตัว - การเชื่อมต่อถนนภายในหมู่บ้านและระหว่างหมู่บ้านและเชื่อมถนนสายหลัก - อุบัติเหตุและอาชญากรรมในยาม ค่ำคืนก่อให้เกิดการสูญเสียในชีวิตและทรัพย์สินเกิดขึ้น การติดตั้งไฟฟ้าสาธารณะจะสามารถลดปัญหาได้ ระดับหนึ่ง - น้ำเพื่อการอุปโภคบริโภค เป็นปัจจัยที่สำคัญในการดำรงชีวิต จึงควรหามาตรการรองรับในการแก้ไขปัญหาการขาดแคลนน้ำ โดยเฉพาะฤดูแล้ง - การสื่อสารเช่นไปรษณีย์รวดเร็วแต่บางคนมีพฤติกรรมที่ใช้การสื่อสารและวิธีสื่อสารที่ไม่ถูกต้อง เทคโนโลยีรุ่นใหม่ๆ กลาง ถ้าใช้ให้ผิดประโยชน์ - การพัฒนาระบบวางระบายน้ำให้ได้ อย่างรวดเร็วและมีประสิทธิภาพโดยไม่ก่อให้เกิดการท่วม ซึ่งจะส่งผลให้การสัญจรได้รับความสะดวกรวดเร็วยิ่งขึ้น 	



ปัญหา	พื้นที่เป้าหมาย/ กลุ่มเป้าหมาย	แนวโน้มในอนาคต	หมายเหตุ
๓. ปัญหาด้าน ทรัพยากรธรรมชาติและ สิ่งแวดล้อม	ทุกหมู่บ้านในตำบล	<ul style="list-style-type: none"> - การปลูกจิตสำนึกให้ประชาชนรู้ถึงคุณค่าของทรัพยากรธรรมชาติ ให้มีการรักและหวงแหน และอาจดำเนินการในรูปแบบการท่องเที่ยวเชิงอนุรักษ์ในพื้นที่ ซึ่งจะส่งผลให้มีการกระจายรายได้ไปสู่ภาคประชาชนเพิ่มขึ้น 	
๔. ปัญหาการศึกษา ศาสนาและวัฒนธรรม	ทุกหมู่บ้านภายในตำบล	<ul style="list-style-type: none"> - สื่อและอุปกรณ์การเรียนรู้เป็นสิ่งจำเป็นและสำคัญต่อพัฒนาการการเรียนรู้ของเด็กเพื่อให้เด็กก้าวทันโลก - การศึกษาไม่มีที่สิ้นสุด การศึกษานอกระบบจะเป็นอีกแนวทางหนึ่งในการสร้างกระบวนการคิดและการเรียนรู้ในชุมชน - วัตถุประสงค์และค่านิยมที่ดีๆ ทำให้สังคมเกิดความอบอุ่น ปัญหาเกิดนานับประการรอการแก้ไข ทางที่ดีควรใช้ศาสนาเข้ามาให้เกิดการอรโรจจิตใจ และใช้เป็นเครื่องยึดเหนี่ยวจิตใจ - วัฒนธรรมอันดีงาม ที่มีมาแต่โบราณเริ่มสูญหาย ถ้าไม่มีการอนุรักษ์ไว้ก็จะหายไปเป็นที่สุด - การส่งเสริมให้เล่นกีฬาเพื่อสุขภาพในทุกเพศทุกวัย และสนับสนุนให้ยึดการกีฬาเป็นอาชีพอีกอาชีพหนึ่ง 	
๕. ปัญหาด้านการเมือง การบริหาร	ทุกหมู่บ้านในตำบล	<ul style="list-style-type: none"> -เทศบาลตำบล ในฐานะหน่วยงานท้องถิ่นขนาดเล็กก็ใกล้ชิดกับประชาชนมากที่สุด ควรมีการชี้แจงเกี่ยวกับสิทธิ หรือบทบาทหน้าที่ของประชาชนในการที่จะมีส่วนร่วมในการบริหารตำบลเพื่อเป็นการเสริมศักยภาพในตำบลให้มีความเข้มแข็ง ซึ่งจะส่งผลให้ ประเทศไทยมีความมั่นคงและเจริญก้าวหน้าอย่างประเทศ 	



ปัญหา	พื้นที่เป้าหมาย/ กลุ่มเป้าหมาย	แนวโน้มในอนาคต	หมายเหตุ
๕. ปัญหาด้านการเมือง การบริหาร (ต่อ)		<ul style="list-style-type: none"> - การพัฒนาและการแก้ไขปัญหาหรือการวางแผนกำหนดทิศทางการพัฒนาท้องถิ่นในอนาคต จำเป็นอย่างยิ่งต้องอาศัยความร่วมมือจากทุกองค์กร - การบริหารจัดการตามหลักธรรมาภิบาล เป็นหัวใจในการบริหาร - การกิจที่เพิ่มมากขึ้นตามอำนาจหน้าที่และการรองรับภารกิจถ่ายโอน ทำให้ต้องมีการทำความเข้าใจกับประชาชนในฐานะเจ้าของประเทศ 	
๖. ปัญหาด้านการสาธารณสุข	ทุกหมู่บ้านในตำบล	<ul style="list-style-type: none"> - ในปัจจุบันโรคต่างๆมีจำนวนเพิ่มมากขึ้น ถ้าหากทุกคนละเลยในการที่จะใส่ใจสุขภาพของตนเอง ก็อาจเป็นเหยื่อของโรคร้ายได้ - หน่วยงานต่างๆ มีส่วนที่จะส่งเสริมสุขภาพพลานามัยของประชาชนให้มีสุขภาพร่างกายแข็งแรง โดยดำเนินการอย่างจริงจังและเป็นรูปธรรมมากขึ้น - การแสวงหาความรู้ เป็นอีกหนทางหนึ่งที่จะทำให้ปัญหาด้านสาธารณสุขมีการบรรเทาเบาบางและป้องกันปัญหาที่เกิดได้ 	
๗. ปัญหาด้านสังคม	ทุกหมู่บ้านในตำบล	<ul style="list-style-type: none"> - ความเหลื่อมล้ำทางรายได้ระหว่างคนจนกับคนรวยทำให้เกิดความมาเป็นจำนวนมาก ไม่ว่าจะเป็นอาชญากรรม การแพร่ระบาดของสิ่งเสพติด ซึ่งนับวันจะทวีความรุนแรงเพิ่มขึ้น จึงถ้าหากไม่ดำเนินการจริงจังหรือมีแผนรองรับการพัฒนาในด้านต่างๆก็จะเป็นไปอย่างล่าช้า - ระบบครอบครัวมีแนวโน้มเป็นครอบครัวเดี่ยวมากยิ่งขึ้น สภาพเศรษฐกิจ จะส่งผลให้คนเห็นแก่ตัวเพิ่มขึ้น ควรให้ความสำคัญกับครอบครัวใหญ่เพื่อเป็นการสร้างภูมิคุ้มกันทางสังคมให้ปู่ ย่า ตา ยาย ได้อบรมสั่งสอนบุตรหลาน เพื่อให้เขาเป็นเยาวชนที่ดีต่อสังคมต่อไป 	



ปัญหา	พื้นที่เป้าหมาย/ กลุ่มเป้าหมาย	แนวโน้มในอนาคต	หมายเหตุ
๘. ปัญหาด้านเศรษฐกิจ	ทุกหมู่บ้านในตำบล	<ul style="list-style-type: none"> - ความเจริญเติบโตของโลกในยุคโลกาภิวัตน์ ทำให้การใช้ชีวิตอยู่ในปัจจุบันต้องมีการวางแผน และปรับเปลี่ยน ตัวเองให้ทันกับเหตุการณ์และ สถานการณ์ที่เปลี่ยนไป - สภาพอากาศ ฤดูกาลแปรปรวน การพึ่งพาการเกษตรตามฤดูกาลอย่างเดียวไม่เพียงพอที่จะสร้างชุมชนเข้มแข็ง - การดำเนินชีวิตแบบเศรษฐกิจพอเพียงจะทำให้อยู่รอดกับสถานการณ์ปัจจุบัน - ระบบการผลิตแบบกลุ่มจะช่วยเพิ่มพลังในการต่อรองและมีอำนาจในการแข่งขันกับคู่แข่งได้ดีกว่า ทั้งด้านต้นทุนแรงงานและผลผลิต - การส่งเสริมให้ระบบเศรษฐกิจฐานรากเข้มแข็งจะทำให้เศรษฐกิจของประเทศเข้มแข็งและยั่งยืน - การส่งเสริมการรวมในารประกอบอาชีพจากหน่วยงานต่างๆ จะประสบความสำเร็จถ้าชุมชนให้ความสนใจร่วมมือ ร่วมใจ ในการดำเนินการ 	



ผังสร้างความเชื่อมโยงแผนยุทธศาสตร์การพัฒนาองค์กรบริหารส่วนตำบลจอหอ (พ.ศ. ๒๕๖๑-๒๕๖๕) (ต่อ)

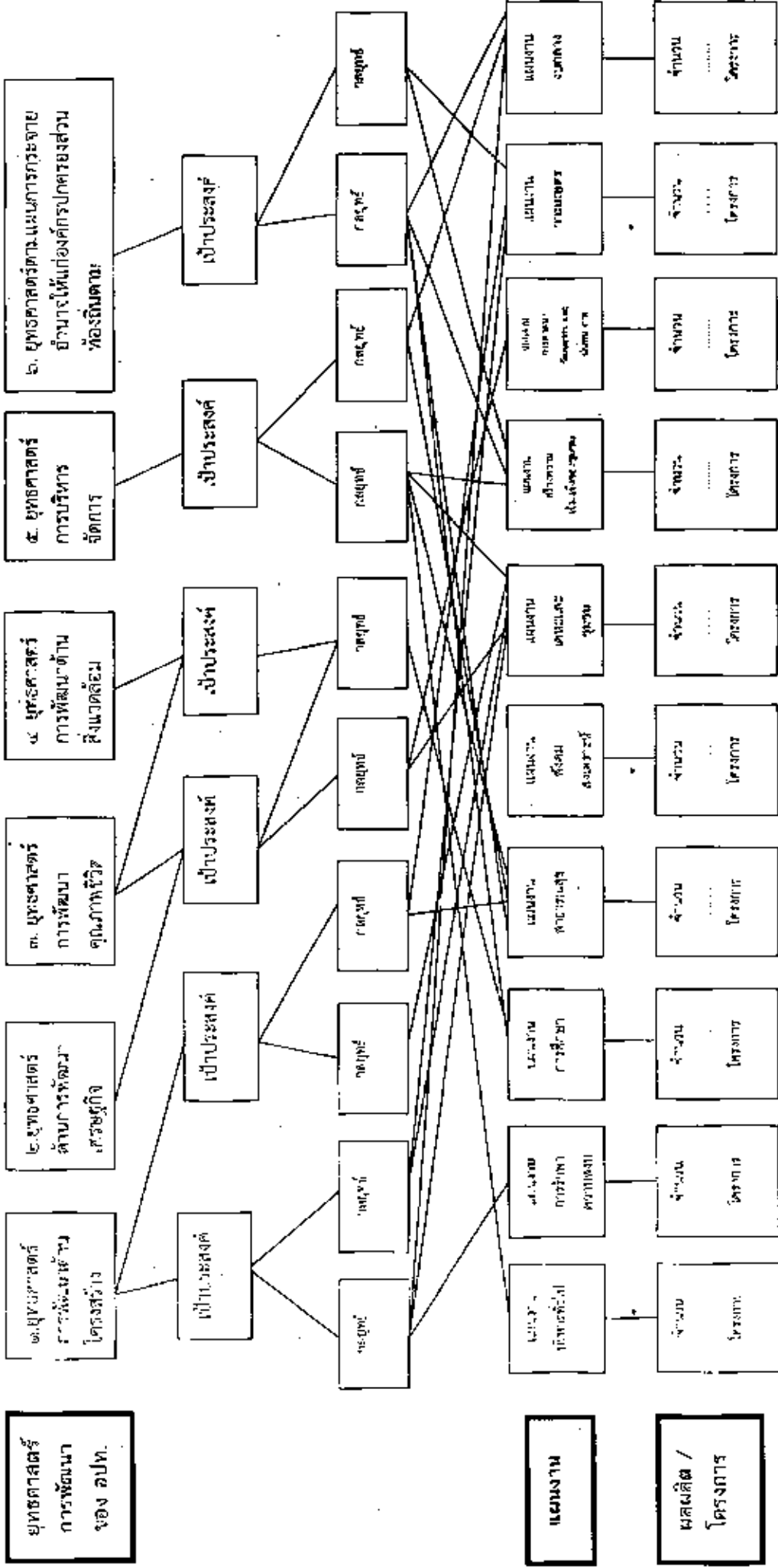



๓.๔ แผนผังยุทธศาสตร์ (Strategic Map)

